



ΤΕΧΝΟΛΟΓΙΚΟ ΕΚΠΑΙΔΕΥΤΙΚΟ ΙΔΡΥΜΑ
ΔΥΤΙΚΗΣ ΜΑΚΕΔΟΝΙΑΣ

ΣΧΟΛΗ ΔΙΟΙΚΗΣΗΣ ΟΙΚΟΝΟΜΙΑΣ

Τμήμα Λογιστικής και Χρηματοοικονομικής

***Χρηματοοικονομική Ανάλυση Δημοτικών
Επιχειρήσεων***

ΧΡΗΣΤΟΥ ΚΩΝΣΤΑΝΤΙΝΟΣ (LX32441)

Επιβλέπων: Αναπληρωτής Καθηγητής

Δρ. Κυριαζόπουλος Γεώργιος

ΚΟΖΑΝΗ ΜΑΡΤΙΟΣ 2022

Υπεύθυνη δήλωση

Βεβαιώνω ότι είμαι συγγραφέας αυτής της πτυχιακής εργασίας και ότι κάθε βοήθεια την οποία είχα για την προετοιμασία της, είναι πλήρως αναγνωρισμένη και αναφέρεται στην πτυχιακή εργασία. Επίσης έχω αναφέρει τις όποιες πηγές από τις οποίες έκανα χρήση δεδομένων, ιδεών ή λέξεων, είτε αυτές αναφέρονται ακριβώς, είτε παραφρασμένες.

Επίσης βεβαιώνω ότι αυτή η πτυχιακή εργασία προετοιμάστηκε από εμένα προσωπικά ειδικά για τις απαιτήσεις του προγράμματος σπουδών της Σχολής Διοίκησης και Οικονομίας του τμήματος Λογιστικής και Χρηματοοικονομικής του ΤΕΙ Δυτικής Μακεδονίας στην Κοζάνη.

Ευχαριστίες

Η παρούσα πτυχιακή εργασία εκπονήθηκε από των φοιτητή Χρήστου Κωνσταντίνο του Τμήματος Λογιστική και Χρηματοοικονομικής του Πανεπιστημίου Δυτικής Μακεδονίας.

Πρώτα από όλα θα ήθελα να εκφράσω τις θερμές μου ευχαριστίες στον Αναπληρωτή καθηγητή Δρ. Κυριαζόπουλο Γεώργιο για την εμπιστοσύνη που μου έδειξε για την ανάθεση της παραπάνω πτυχιακής εργασίας.

Τέλος ένα μεγάλο και εγκάρδιο ευχαριστώ αξίζουν, στην γυναίκα μου και την κόρη μου, που με στηρίζουν ηθικά, δίνοντάς μου κουράγιο να προχωρήσω και να προσπεράσω κάθε εμπόδιο για να φτάσω στο στόχο μου.

Περίληψη

Η παρούσα διατριβή έχει τίτλο «Χρηματοοικονομική Ανάλυση Δημοτικών Επιχειρήσεων» και παρουσιάζει αλλά και αναλύει τα οικονομικά μεγέθη και τις οικονομικές καταστάσεις ενός μέρους των Ν.Π.Δ.Δ. στην Ελλάδα και συγκεκριμένα των Δημοτικών Επιχειρήσεων- Δήμων.

Στο πρώτο κεφάλαιο της διατριβής θα υπάρξει επεξήγηση του όρου «Δημοτική Επιχείρηση», δηλαδή τι είναι οι δημοτικές επιχειρήσεις και ποια είναι τα χαρακτηριστικά τους, κάτω από ποια νομικά πλαίσια λειτουργούν, με ποιον τρόπο και πως απεικονίζονται- εφαρμόζονται οι αρχές και οι λειτουργίες αυτές στο ελληνικό επιχειρηματικό περιβάλλον.

Στο δεύτερο κεφάλαιο της διατριβής θα υπάρχει εισαγωγή στην έννοια της χρηματοοικονομικής ανάλυσης, πως αυτή διενεργείται, τι συμπεράσματα μπορεί να δώσει στον αναλυτή που την χρησιμοποιεί, ποια είναι τα κυριότερα και πιο χρήσιμα εργαλεία κατά τη διενέργεια χρηματοοικονομικών αναλύσεων και πως μπορεί να εφαρμοστούν οι τεχνικές των χρηματοοικονομικών αναλύσεων στις Ελληνικές Δημοτικές επιχειρήσεις.

Στο τρίτο και βασικό κεφάλαιο της διατριβής θα υπάρξει εκτεταμένη αναφορά στις μεγαλύτερες δημοτικές επιχειρήσεις της Ελλάδας και συγκεκριμένα στους Δήμους: Αθηναίων, Χαλανδρίου, Περιστερίου, Παλαιού Φαλήρου και Ηλιούπολης.

Εκτός από γενικότερα δεδομένα για τους Δήμους και την οικονομική τους κατάσταση, θα παρατεθούν και τα βασικότερα στοιχεία των οικονομικών τους καταστάσεων όπως είναι το ενεργητικό τους, τα ίδια κεφάλαια, οι χρηματοροές τους, τα καθαρά τους αποτελέσματα αλλά και άλλα σημαντικότερα οικονομικά μεγέθη για τα έτη 2015- 2019. Με βάση τα δεδομένα αυτά θα πραγματοποιηθεί και η χρηματοοικονομική τους ανάλυση με τα κατάλληλα εργαλεία, όπως είναι για παράδειγμα οι οικονομικοί αριθμοδείκτες και θα συγκριθούν και τα δεδομένα αυτά μεταξύ τους.

Στο τέταρτο και τελευταίο κεφάλαιο της διατριβής θα υπάρχει ένα γενικότερο συμπέρασμα αναφορικά με το σύνολο της πτυχιακής με μεγαλύτερη έμφαση στα αποτελέσματα των συγκριτικών χρηματοοικονομικών αναλύσεων .Επιπρόσθετα θα υπάρξει και μία συγκρατημένη και λακωνική πρόβλεψη για τις μελλοντικές επιδόσεις των Δήμων τόσο αναφορικά με τα ήδη υπάρχοντα προγενέστερα δεδομένα αλλά και σε συνδυασμό με την γενικότερη οικονομική κατάσταση της Ελλάδας.

Στόχος και σκοπός της πτυχιακής είναι να επιμορφώσει τον αναγνώστη της αναφορικά με την γενικότερη πραγματικότητα γύρω από τις Δημοτικές επιχειρήσεις στην Ελλάδα και να του προσφέρει μία ακριβής και αναλυτική εικόνα της οικονομικής τους κατάστασης.

Λέξεις Κλειδιά: Χρηματοοικονομική Ανάλυση, Αριθμοδείκτες, Δημοτικές Επιχειρήσεις, Οικονομία

Abstract

The present thesis is entitled "Financial Analysis of Municipal Enterprises" analyzes the financial figures and financial statements of a part of the legal entities governed by public law in Greece and specifically of Municipal Enterprises- Municipalities.

In the first chapter of the thesis there will be an explanation of the term "Municipal Enterprise", for example what are the municipal enterprises and what are their characteristics, under what legal framework they operate and how their operations contribute and interact with the general economic situation of the Greek State.

In the second chapter of the thesis there will be an introduction to the concept of financial analysis, how does it work, what conclusions it can give to the analyst who uses it, what are the main and most useful tools in conducting financial analysis and how their techniques can be applied in Greek Municipal companies.

In the third and basic chapter of the thesis there will be an extensive reference to the largest municipal companies in Greece and specifically to the Municipalities of: Athens, Chalandri, Peristeri, Paleo Faliro and Ilioupoli. In addition to general data on the Municipalities and their financial situation, the main elements of their financial statements such as their assets, equity, their cash flows, their net results and other important financial figures for the years 2015- 2019 will be listed and analyzed.

In the fourth and last chapter of the thesis there will be a general conclusion regarding the whole thesis, with greater emphasis on the results of the comparative financial analysis, but also in combination with the general economic situation of Greece and how will the situation be in the next few years regarding their respective financial situation.

The aim and purpose of the dissertation is to educate its reader about the general state around the Municipal enterprises in Greece and to offer him an

accurate and detailed picture of their financial situation. After reading this thesis the reader should be confident to declare that he knows enough data in order to form his own opinion around the situation of Municipalities in Greece.

Keywords: Financial Analysis, Indicators, Municipal Enterprises, Economy

ΠΕΡΙΕΧΟΜΕΝΑ

Εισαγωγή.....	13
Κεφάλαιο Πρώτο.....	16
Δημοτικές Επιχειρήσεις- Τι είναι, το περιβάλλον λειτουργίας τους και τα χαρακτηριστικά τους.	16
1.1 Εισαγωγή.....	16
1.2 Ιστορική Αναδρομή στην Έννοια των Δήμων- Δημοτικών Επιχειρήσεων	17
1.3 Δήμοι- Δημοτικές Επιχειρήσεις στο Παρόν	19
1.4 Συνταγματικές Διατάξεις Αναφορικά με τους Δήμους και τους Οργανισμούς Τοπικής Αυτοδιοίκησης (Ο.Τ.Α).....	22
1.5 Διοικητική Λειτουργία και Οργανόγραμμα της Διοίκησης των Δήμων- Ο.Τ.Α.	22
1.6 Δημοτικές Επιχειρήσεις	24
1.7 Συνοπτική Ανάλυση Δήμων Αθηνών, Χαλανδρίου, Περιστερίου, Παλαιού Φαλήρου και Ηλιούπολης	25
1.7.1. Δήμος Αθηναίων.....	25
1.7.2 Δήμος Περιστερίου.....	25
1.7.3. Δήμος Χαλανδρίου.....	26
1.7.4 Δήμος Παλαιού Φαλήρου	26
1.7.5 Δήμος Ηλιούπολης	26
Κεφάλαιο Δεύτερο	28
Η έννοια της Χρηματοοικονομικής Ανάλυσης- Πως Πραγματοποιείται, που Χρησιμοποιεί και τα Βασικότερα Εργαλεία της.....	28
2.1 Εισαγωγή.....	28
2.1.1 Κάθετη Μέθοδος Ανάλυσης	30
2.1.2 Οριζόντια ή Συγκριτική Μέθοδος Ανάλυσης	31
2.1.3 Εξειδικευμένες Μέθοδοι Ανάλυσης και η Ανάλυση Νεκρού Σημείου..	33
2.1.4 Χρηματοοικονομική Ανάλυση με τη Χρήση Αριθμοδεικτών.....	35
2.1.4.1 Αριθμοδείκτες Ρευστότητας	37
2.1.4.2 Αριθμοδείκτες Αποδοτικότητας	40
2.1.4.3 Αριθμοδείκτες Διάρθρωσης Κεφαλαίων	40
2.1.4.4 Αριθμοδείκτες Δραστηριότητας	42
1.2.4.5 Αριθμοδείκτες Δαπανών Λειτουργίας	43
Κεφάλαιο Τρίτο	45
Χρηματοοικονομική Ανάλυση των 5 Μεγαλύτερων Δήμων της Αττικής με τη Χρήση Αριθμοδεικτών	45

Χρηματοοικονομική Ανάλυση Δήμου Αθηναίων	45
Χρηματοοικονομική Ανάλυση Δήμου Χαλανδρίου	54
Χρηματοοικονομική Ανάλυση Δήμου Περιστερίου	63
Χρηματοοικονομική Ανάλυση Δήμου Παλαιού Φαλήρου	72
Χρηματοοικονομική Ανάλυση Δήμου Ηλιούπολης	81
Συγκριτική Ανάλυση Αριθμοδεικτών Δήμων Αττικής 2015- 2019.....	90
ΣΥΜΠΕΡΑΣΜΑΤΑ.....	103
ΒΙΒΛΙΟΓΡΑΦΙΑ.....	105
ΠΑΡΑΡΤΗΜΑΤΑ	107
ΙΣΟΛΟΓΙΣΜΟΙ ΔΗΜΟΥ ΑΘΗΝΑΙΩΝ	107
ΙΣΟΛΟΓΙΣΜΟΙ ΔΗΜΟΥ ΧΑΛΑΝΔΡΙΟΥ.....	114
ΙΣΟΛΟΓΙΣΜΟΙ ΔΗΜΟΥ ΠΕΡΙΣΤΕΡΙΟΥ.....	117
ΙΣΟΛΟΓΙΣΜΟΙ ΔΗΜΟΥ ΠΑΛΑΙΟΥ ΦΑΛΗΡΟΥ.....	122
ΙΣΟΛΟΓΙΣΜΟΙ ΔΗΜΟΥ ΗΛΙΟΥΠΟΛΗΣ.....	127

ΚΑΤΑΛΟΓΟΣ ΠΙΝΑΚΩΝ

Πίνακας 1: Δήμοι και Κοινότητες στην Ελλάδα από το 1920 μέχρι το 1928.....	18
Πίνακας 2: Κατηγοριοποίηση Δήμων Βάσει του Προγράμματος Κλεισθένης Ι. 21	
Πίνακας 3: Πρότυπη Εικόνα Ισολογισμού Οικονομικής Μονάδας.....	29
Πίνακας 4: Οικονομικά Μεγέθη Δήμου Αθηναίων 2015	45
Πίνακας 5: Οικονομικά Μεγέθη Δήμου Αθηναίων 2016 (ποσά σε χιλιάδες Ευρώ)	46
Πίνακας 6: Οικονομικά Μεγέθη Δήμου Αθηναίων 2017 (ποσά σε χιλιάδες Ευρώ)	47
Πίνακας 7: Οικονομικά Μεγέθη Δήμου Αθηναίων 2018 (ποσά σε χιλιάδες Ευρώ)	48
Πίνακας 8: Οικονομικά Μεγέθη Δήμου Αθηναίων 2019 (ποσά σε χιλιάδες Ευρώ)	49
Πίνακας 9: Υπολογισμός Αριθμοδεικτών Ρευστότητας Δήμου Αθηναίων.....	50
Πίνακας 10: Υπολογισμός Αριθμοδεικτών Αποδοτικότητας Δήμου Αθηναίων	51
Πίνακας 11: Υπολογισμός Αριθμοδεικτών Διάρθρωσης Κεφαλαίων Δήμου Αθηναίων	52
Πίνακας 12: Υπολογισμός Αριθμοδεικτών Δραστηριότητας Δήμου Αθηναίων	52
Πίνακας 13: Οικονομικά Μεγέθη Δήμου Χαλανδρίου 2015 (ποσά σε χιλιάδες Ευρώ)	54
Πίνακας 14: Οικονομικά Μεγέθη Δήμου Χαλανδρίου 2016 (ποσά σε χιλιάδες Ευρώ)	55

Πίνακας 15: Οικονομικά Μεγέθη Δήμου Χαλανδρίου 2017 (ποσά σε χιλιάδες Ευρώ)	56
Πίνακας 16: Οικονομικά Μεγέθη Δήμου Χαλανδρίου 2018 (ποσά σε χιλιάδες Ευρώ)	57
Πίνακας 17: Οικονομικά Μεγέθη Δήμου Χαλανδρίου 2019 (ποσά σε χιλιάδες Ευρώ)	58
Πίνακας 18: Ανάλυση Αριθμοδεικτών Ρευστότητας Δήμου Χαλανδρίου	59
Πίνακας 19: Ανάλυση Αριθμοδεικτών Αποδοτικότητας Δήμου Χαλανδρίου.....	59
Πίνακας 20: Ανάλυση Αριθμοδεικτών Διάρθρωσης Κεφαλαίων Δήμου Χαλανδρίου.....	60
Πίνακας 21: Ανάλυση Αριθμοδεικτών Δραστηριότητας Δήμου Χαλανδρίου.....	61
Πίνακας 22: Οικονομικά Μεγέθη Δήμου Περιστερίου 2015 (ποσά σε χιλιάδες Ευρώ)	63
Πίνακας 23: Οικονομικά Μεγέθη Δήμου Περιστερίου 2016 (ποσά σε χιλιάδες Ευρώ)	64
Πίνακας 24: Οικονομικά Μεγέθη Δήμου Περιστερίου 2017 (ποσά σε χιλιάδες Ευρώ)	65
Πίνακας 25: Οικονομικά Μεγέθη Δήμου Περιστερίου 2018 (ποσά σε χιλιάδες Ευρώ)	66
Πίνακας 26: Οικονομικά Μεγέθη Δήμου Περιστερίου 2019 (ποσά σε χιλιάδες Ευρώ)	67
Πίνακας 27: Ανάλυση Αριθμοδεικτών Ρευστότητας Δήμου Περιστερίου.....	68
Πίνακας 28: Ανάλυση Αριθμοδεικτών Αποδοτικότητας Δήμου Περιστερίου	68
Πίνακας 29: Ανάλυση Αριθμοδεικτών Διάρθρωσης Κεφαλαίων Δήμου Περιστερίου	69
Πίνακας 30: Ανάλυση Αριθμοδεικτών Δραστηριότητας Δήμου Περιστερίου	70
Πίνακας 31: Οικονομικά Μεγέθη Δήμου Παλαιού Φαλήρου 2015 (ποσά σε χιλιάδες Ευρώ)	72
Πίνακας 32: Οικονομικά Μεγέθη Δήμου Παλαιού Φαλήρου 2016 (ποσά σε χιλιάδες Ευρώ)	73
Πίνακας 33: Οικονομικά Μεγέθη Δήμου Παλαιού Φαλήρου 2017 (ποσά σε χιλιάδες Ευρώ)	74
Πίνακας 34: Οικονομικά Μεγέθη Δήμου Παλαιού Φαλήρου 2018 (ποσά σε χιλιάδες Ευρώ)	75
Πίνακας 35: Οικονομικά Μεγέθη Δήμου Παλαιού Φαλήρου 2019 (ποσά σε χιλιάδες Ευρώ)	76
Πίνακας 36: Ανάλυση Αριθμοδεικτών Ρευστότητας Δήμου Παλαιού Φαλήρου	76
Πίνακας 37: Ανάλυση Αριθμοδεικτών Αποδοτικότητας Δήμου Παλαιού Φαλήρου	77
Πίνακας 38: Ανάλυση Αριθμοδεικτών Διάρθρωσης Κεφαλαίων Δήμου Παλαιού Φαλήρου	78

Πίνακας 39: Ανάλυση Αριθμοδεικτών Δραστηριότητας Δήμου Παλαιού Φαλήρου	79
Πίνακας 40: Οικονομικά Μεγέθη Δήμου Ηλιούπολης 2015 (ποσά σε χιλιάδες Ευρώ)	81
Πίνακας 41: Οικονομικά Μεγέθη Δήμου Ηλιούπολης 2016 (ποσά σε χιλιάδες Ευρώ)	82
Πίνακας 42: Οικονομικά Μεγέθη Δήμου Ηλιούπολης 2017 (ποσά σε χιλιάδες Ευρώ) ..	83
Πίνακας 43: Οικονομικά Μεγέθη Δήμου Ηλιούπολης 2018 (ποσά σε χιλιάδες Ευρώ)	84
Πίνακας 44: Οικονομικά Μεγέθη Δήμου Ηλιούπολης 2019 (ποσά σε χιλιάδες Ευρώ)	85
Πίνακας 45: Ανάλυση Αριθμοδεικτών Ρευστότητας Δήμου Ηλιούπολης.....	86
Πίνακας 46: Ανάλυση Αριθμοδεικτών Αποδοτικότητας Δήμου Ηλιούπολης	86
Πίνακας 47: Ανάλυση Αριθμοδεικτών Διάρθρωσης Κεφαλαίων Δήμου Ηλιούπολης	87
Πίνακας 48: Ανάλυση Αριθμοδεικτών Δραστηριότητας Δήμου Ηλιούπολης	88
Πίνακας 49: ΓΕΝΙΚΗ ΡΕΥΣΤΟΤΗΤΑ	90
Πίνακας 50: ΕΙΔΙΚΗ ΡΕΥΣΤΟΤΗΤΑ	91
Πίνακας 51: ΤΑΜΕΙΑΚΗ ΡΕΥΣΤΟΤΗΤΑ	92
Πίνακας 52: ΑΜΥΝΤΙΚΟ ΧΡΟΝΙΚΟ ΔΙΑΣΤΗΜΑ	93
Πίνακας 53: ΑΠΟΔΟΤΙΚΟΤΗΤΑ ΕΝΕΡΓΗΤΙΚΟΥ	94
Πίνακας 54: ΑΠΟΔΟΤΙΚΟΤΗΤΑ ΙΔΙΩΝ ΚΕΦΑΛΑΙΩΝ	95
Πίνακας 55: ΙΔΙΑ ΠΡΟΣ ΣΥΝΟΛΙΚΑ ΚΕΦΑΛΑΙΑ	96
Πίνακας 56: ΞΕΝΑ ΠΡΟΣ ΣΥΝΟΛΙΚΑ ΚΕΦΑΛΑΙΑ	97
Πίνακας 57: ΞΕΝΑ ΠΡΟΣ ΙΔΙΑ ΚΕΦΑΛΑΙΑ	98
Πίνακας 58: ΤΑΧΥΤΗΤΑ ΚΥΚΛΟΦΟΡΙΑΣ ΕΝΕΡΓΗΤΙΚΟΥ	99
Πίνακας 59: ΤΑΧΥΤΗΤΑ ΚΥΚΛΟΦΟΡΙΑΣ ΙΔΙΩΝ ΚΕΦΑΛΑΙΩΝ	100
Πίνακας 60: ΠΕΡΙΘΩΡΙΟ ΜΙΚΤΟΥ ΚΕΡΔΟΥΣ	101
Πίνακας 61: ΠΕΡΙΘΩΡΙΟ ΚΑΘΑΡΟΥ ΚΕΡΔΟΥΣ	102

ΚΑΤΑΛΟΓΟΣ ΓΡΑΦΗΜΑΤΩΝ

Γράφημα 1: Μέθοδος Προσέγγισης Νεκρού Σημείου Επιχείρησης	35
Γράφημα 2: Η Πορεία της Γενικής Ρευστότητας του Δήμου Αθηναίων	50
Γράφημα 3: Αριθμοδείκτες Αποδοτικότητας Δήμου Αθηναίων	51
Γράφημα 4: Αριθμοδείκτες Διάρθρωσης Κεφαλαίων Δήμου Αθηναίων.....	52
Γράφημα 5: Αριθμοδείκτες Δραστηριότητας Δήμου Αθηναίων	53
Γράφημα 6: Αριθμοδείκτες Ρευστότητας Δήμου Χαλανδρίου	59

Γράφημα 7: Αριθμοδείκτες Αποδοτικότητας Δήμου Χαλανδρίου	60
Γράφημα 8: Αριθμοδείκτες Κεφαλαιακής Διάρθρωσης Δήμου Χαλανδρίου	61
Γράφημα 9: Αριθμοδείκτες Δραστηριότητας Δήμου Χαλανδρίου	62
Γράφημα 10: Αριθμοδείκτες Ρευστότητας Δήμου Περιστερίου	68
Γράφημα 11: Αριθμοδείκτες Αποδοτικότητας Δήμου Περιστερίου	689
Γράφημα 12: Αριθμοδείκτες Διάρθρωσης Κεφαλαίων Δήμου Περιστερίου	70
Γράφημα 13: Αριθμοδείκτες Δραστηριότητας Δήμου Περιστερίου	71
Γράφημα 14: Αριθμοδείκτες Ρευστότητας Δήμου Παλαιού Φαλήρου	77
Γράφημα 15: Αριθμοδείκτες Αποδοτικότητας Δήμου Παλαιού Φαλήρου	78
Γράφημα 16: Αριθμοδείκτες Διάρθρωσης Κεφαλαίων Δήμου Π.Φαλήρου.....	79
Γράφημα 17: Αριθμοδείκτες Δραστηριότητας Δήμου Παλαιού Φαλήρου	7980
Γράφημα 18: Αριθμοδείκτες Δραστηριότητας Δήμου Ηλιούπολης	86
Γράφημα 19: Αριθμοδείκτες Αποδοτικότητας Δήμου Ηλιούπολης	867
Γράφημα 20: Αριθμοδείκτες Κεφαλαιακής Διάρθρωσης Δήμου Ηλιούπολης .	878
Γράφημα 21: Αριθμοδείκτες Δραστηριότητας Δήμου Ηλιούπολης	889
Γράφημα 22: Αριθμοδείκτες Γενικής Ρευστότητας Δήμων Αττικής.....	90
Γράφημα 23: Αριθμοδείκτες Ειδικής Ρευστότητας Δήμων Αττικής	91
Γράφημα 24: Αριθμοδείκτες Ταμειακής Ρευστότητας Δήμων Αττικής.....	92
Γράφημα 25: Αριθμοδείκτες Αμυντικού Χρονικού Διαστήματος Δ. Αττικής.....	93
Γράφημα 26: Αριθμοδείκτες Αποδοτικότητας Ενεργητικού Δήμων Αττικής.....	94
Γράφημα 27: Αριθμοδείκτες Αποδοτικότητας Ιδίων Κεφαλαίων Δ. Αττικής	95
Γράφημα 28: Αριθμοδείκτες Ιδίων Προς Συνολικών Κεφαλαίων Δ. Αττικής.....	96
Γράφημα 29: Αριθμοδείκτες Ξένων Προς Συνολικών Κεφαλαίων Δήμων Αττικής.....	97
Γράφημα 30: Αριθμοδείκτες Ξένων Προς Ιδίων Κεφαλαίων Δήμων Αττικής.....	98
Γράφημα 31: Αριθμοδείκτες Ταχύτητας Κυκλοφορίας Ενεργητικού Δήμων Αττικής.....	99
Γράφημα 32: Αριθμοδείκτες Ταχύτητας Κυκλοφορίας Ιδίων Κεφαλαίων Δήμων Αττικής.....	100
Γράφημα 33: Αριθμοδείκτες Περιθωρίου Μικτού Κέρδους Δήμων Αττικής.....	101
Γράφημα 34: Αριθμοδείκτες Περιθωρίου Καθαρού Κέρδους Δήμων Αττικής..	102

Εισαγωγή

Όπως συμβαίνει με τις οικονομίες όλων των κρατών, έτσι και με το Ελληνικό, είναι συγκεκριμένες οι παράμετροι οι οποίες διαμορφώνουν την γενικότερη οικονομική κατάσταση. Κυριότερα μέρη για τη διαμόρφωση μιας οικονομίας σε μία χώρα είναι τα φυσικά και τα νομικά πρόσωπα τα οποία με τις κινήσεις τους επηρεάζουν τα οικονομικά μεγέθη, τόσο βραχυπρόθεσμα όσο και μακροπρόθεσμα.

Τα νομικά πρόσωπα στην Ελληνική οικονομία διακρίνονται και στα Νομικά Πρόσωπα Ιδιωτικού Δικαίου αλλά και στα Νομικά Πρόσωπα Δημοσίου Δικαίου. Στην παρούσα διατριβή εξετάζονται ως προς την χρηματοοικονομική τους κατάσταση Νομικά Πρόσωπα Δημοσίου Δικαίου και συγκεκριμένα κάποιες από τις μεγαλύτερες δημοτικές επιχειρήσεις του Ελληνικού κράτους.

Η δημιουργία των Δήμων και των δημοτικών επιχειρήσεων στην Ελλάδα είναι μία διαδικασία η οποία ξεκινά το 1833 με διαταγή του τότε Βασιλιά της Ελλάδας και έκτοτε το ελληνικό κράτος χωρίζεται σε δήμους και νομούς.

Στη συνέχεια η διαίρεση αυτή συνεχίζεται να πραγματοποιείται και να υφίσταται πανελλαδικά, ανάλογα πάντα με τις δημοσιονομικές ανάγκες και την οικονομική κατάσταση της κάθε κοινότητας.

Η πρώτη σημαντική ρύθμιση για τους δήμους πραγματοποιείται με το πρόγραμμα «Καποδίστριας» το 1997, οπότε συγχωνεύονται πολλές διαφορετικές μικρότερες κοινότητες σε μεγαλύτερους Οργανισμούς Τοπικής Αυτοδιοίκησης (Ο.Τ.Α.).

Συνεχίζεται το 2011 με το πρόγραμμα «Καλλικράτης» και ολοκληρώνεται, προς το παρόν, με το πρόγραμμα «Κλεισθένης» το 2019 όπου παραχωρείται μεγαλύτερη δύναμη στους Δήμους και στις Δημοτικές Επιχειρήσεις, αναφορικά με τον γεωγραφικό τους χαρακτήρα και περισσότερη πρωτοβουλία.

Οι δημοτικές επιχειρήσεις γενικότερα αλλά και στο Ελληνικό περιβάλλον αποτελούν πολυσύνθετους οργανισμούς οι οποίοι υπάγονται στο

Δημόσιο Δίκαιο και επηρεάζουν την οικονομική κατάσταση μίας χώρας καθώς συμβάλλουν σε αυτή τόσο στον προϋπολογισμό αλλά και στην ανάπτυξη της.

Στην διατριβή αυτή θα γίνει παράθεση και ανάλυση κάποιων εκ των μεγαλύτερων δήμων της Ελλάδας, δηλαδή των βασικότερων χαρακτηριστικών τους, πως αυτοί λειτουργούν, τα νομικά πλαίσια που τους διέπουν καθώς και της οικονομικής τους κατάστασης με αναλυτικές αναφορές στα βασικότερα οικονομικά τους στοιχεία και στις οικονομικές τους καταστάσεις.

Η χρηματοοικονομική ανάλυση μίας οποιαδήποτε επιχείρησης είναι μία εξαιρετικά σημαντική διαδικασία καθώς μόνο μέσω αυτής μπορεί ο αναλυτής να διακρίνει αν μία δημοτική εν προκειμένω επιχείρηση λειτουργεί σωστά και αν δεν λειτουργεί σωστά και αποκλίνει από τους στόχους της, τότε έχει την δυνατότητα να εντοπίσει το πρόβλημα και να παρέμβει έγκαιρα.

Εκτός από την αρωγή που προσφέρει η χρηματοοικονομική ανάλυση σε περιπτώσεις εσωτερικού ελέγχου μίας εταιρείας, προσφέρει και σημαντικά δεδομένα για τους εξωτερικούς παρατηρητές ενός οργανισμού.

Για παράδειγμα μπορούν μέσω της χρηματοοικονομικής ανάλυσης να εξάγουν συμπεράσματα αν μπορούν ή όχι να επενδύσουν σε μία επιχείρηση, να την εκποιήσουν ή να την αγοράσουν εξ' ολοκλήρου.

Παρόλα αυτά η χρηματοοικονομική ανάλυση Δημοτικών επιχειρήσεων αποτελεί μια διαφορετική περίπτωση από τις παραπάνω καθώς δεν αποσκοπεί στην εξαγωγή συμπερασμάτων για την εξαγορά μίας εταιρείας.

Είναι περισσότερο μία διαδικασία ελέγχου του δημόσιου τομέα για να ελέγχεται η λειτουργία των δήμων της Ελλάδας αλλά και όλων των παραμφερών επιχειρήσεων που είτε προέρχονται από τους ίδιους τους Δήμους ή λειτουργούν μαζί με αυτούς.

Εκτός λοιπόν από την παράθεση και ανάλυση των μεγαλύτερων δήμων της Ελλάδας και των χαρακτηριστικών τους, θα πραγματοποιηθεί και χρηματοοικονομική ανάλυση πάνω στις οικονομικές καταστάσεις των

δημοτικών επιχειρήσεων, με μεγαλύτερη έμφαση στους ισολογισμούς τους και στις καταστάσεις αποτελεσμάτων χρήσεών τους.

Συγκεκριμένα οι δήμοι οι οποίοι θα αναλυθούν θα είναι οι: Αθηναίων, Χαλανδρίου, Περιστερίου, Παλαιού Φαλήρου και Ηλιούπολης.

Στόχος και σκοπός της διατριβής αυτής είναι καταρχάς να μπορέσει να προσφέρει σημαντικές γνώσεις στον αναγνώστη αναφορικά με την έννοια των δήμων και των δημοτικών επιχειρήσεων, να του εξηγήσει πως αυτοί διαιρούνται και λειτουργούν, όπως επίσης και ποια είναι η συμβολή αυτών στην γενικότερη οικονομική κατάσταση του ελληνικού κράτους.

Εν συνεχεία και για να καλυφθούν οι βάσεις στις οποίες στηρίζεται η διατριβή, θα γίνει ανάλυση για την έννοια της χρηματοοικονομικής ανάλυσης, πως αυτή διενεργείται και ποια είναι τα βασικότερα εργαλεία της.

Αφού καλυφθούν τα δύο παραπάνω θέματα, τότε ο αναγνώστης θα βρει μπροστά τις χρηματοοικονομικές αναλύσεις 5 διαφορετικών δήμων της Ελλάδας, οι οποίες θα υπάρχουν μεμονωμένα αλλά στη συνέχεια θα συγκριθούν μεταξύ τους.

Το κίνητρο για τη δημιουργία της εργασίας αυτής είναι η σχετική έλλειψη που υπάρχει στο εξωτερικό περιβάλλον αναφορικά με την κατάσταση και την λειτουργία των δημοτικών επιχειρήσεων όπως επίσης και για την γενικότερη λειτουργία τους.

Επιπρόσθετα είναι πολύ σημαντική η χρηματοοικονομική ανάλυση των δημοτικών επιχειρήσεων καθώς, όπως προαναφέρθηκε, συμβάλλουν σημαντικά στη διαμόρφωση της Ελληνικής πραγματικότητας αναφορικά με την οικονομία, άρα, κατά επέκταση, και στις ζωές του ελληνικού πληθυσμού. Εκτός αυτού, η γενικότερη χρηματοοικονομική ανάλυση των δημοσίων επιχειρήσεων προσφέρει κύρος και ασφάλεια σε μία χώρα, τόσο προς το εξωτερικό έτσι ώστε να εξασφαλίζει ότι δεν υπάρχει κανενός είδους διαφθορά, αλλά και αναμεταξύ των πολιτών της.

Κεφάλαιο Πρώτο

Δημοτικές Επιχειρήσεις- Τι είναι, το περιβάλλον λειτουργίας τους και τα χαρακτηριστικά τους.

1.1 Εισαγωγή

Οι δημοτικές επιχειρήσεις- δήμοι στην Ελλάδα αποτελούν έναν θεμελιώδη θεσμό αναφορικά τόσο με την διαμόρφωση της οικονομικής κατάστασης του κράτους αλλά και σε σχέση με την καθημερινότητα των πολιτών αυτού. Οι δημοτικές επιχειρήσεις είναι αυτές που για παράδειγμα ευθύνονται για το περιβάλλον στο οποίο ζουν και κινούνται οι πολίτες του εκάστοτε δήμου καθώς έχουν λόγο στον καθαρισμό των περιοχών, στην υδροδότηση αλλά και στην ηλεκτροδότηση αυτών, στην προστασία των πολιτών αλλά και στη γενικότερη καθημερινότητά τους (ΕΕΤΑΑ, 2021).¹

Στις παρακάτω παραγράφους πραγματοποιείται καταρχάς ιστορική αναδρομή αναφορικά με τον θεσμό των δημοτικών επιχειρήσεων στην Ελλάδα, γίνεται αναφορά στην διαίρεση, τις αρμοδιότητες και το νομικό πλαίσιο κάτω από το οποίο λειτουργούν οι Ελληνικές δημοτικές επιχειρήσεις και τέλος παραθέτονται πληροφορίες για τους δήμους πάνω στους οποίους θα πραγματοποιηθεί εκ των υστέρων χρηματοοικονομική ανάλυση και σύγκριση, δηλαδή στους δήμους Αθηναίων, Χαλανδρίου, Περιστερίου, Παλαιού Φαλήρου, και Ηλιούπολης.

¹ ΕΕΤΑΑ (2021), *Δήμοι της Ελλάδας*, <https://www.eetaa.gr/index.php?tag=dhmoi>

1.2 Ιστορική Αναδρομή στην Έννοια των Δήμων- Δημοτικών Επιχειρήσεων

Ο θεσμός του δήμου- δημοτικής επιχείρησης αρχίζει και υφίσταται στο Ελληνικό κράτος από το 1833 με βασιλικό διάταγμα όπου και το ελληνικό κράτος πλέον αποτελείται από 10 νομούς- δήμους. Εκτός από την διαίρεση σε δήμους, με την ίδια απόφαση το ελληνικό κράτος έχει και 45 επαρχίες οι οποίες είναι παρακλάδια των δήμων και διαιρούνται κυρίως γεωγραφικά.

Οι πρώτες εκλογές αναφορικά με έναν από τους μεγαλύτερους δήμους στην Ελλάδα πραγματοποιήθηκαν τον Μάρτιο του 1835 και αφορούσαν των Δήμων Αθηνών. Εν συνεχεία, μία σημαντική μεταρρύθιση πραγματοποιείται το 1912 από τον Ελευθέριο Βενιζέλο όπου οι πρωτεύουσες των Νομών της Ελλάδας γίνονται πλέον δήμοι αλλά δήμοι γίνονται και οι πόλεις της Ελλάδας με πληθυσμό άνω των 10 χιλιάδων κατοίκων.

Εκείνη την περίοδο αν μία περιοχή δεν είχε την απαραίτητη πληθυσμιακή ποσότητα για να γίνει δήμος, ονομαζόταν κοινότητα. Αποτέλεσμα εκείνου του ψηφίσματος ήταν να μην να δημιουργηθούν πολλοί δήμοι και πολλές κοινότητες, αλλά υπήρχε μία μεγαλύτερη οργάνωση σε τοπικό επίπεδο (ΕΛΣΤΑΤ, 2021).²

Υπολογίζεται το 1920 ότι εκείνη την περίοδο δημιουργήθηκαν 37 δήμοι και 4143 κοινότητες οι οποίοι ήταν όλοι υπόλογοι στο Υπουργείο Εθνικής Οικονομίας. Τα επόμενα χρόνια το τοπίο διαμορφώνεται ως εξής:

² ΕΛ.ΣΤΑΤ. (2021), Πληθυσμός Και Κοινωνικές Συνθήκες, <https://www.statistics.gr/statistics/pop>

Πίνακας 1: Δήμοι και Κοινότητες στην Ελλάδα από το 1920 μέχρι το 1928

	Δήμοι	Κοινότητες
1920	37	4143
1923	40	4757
1928	38	4990

(Πηγές: ΕΛΣΤΑΤ, Υπουργείο Οικονομικών)³

Η αμέσως επόμενη μεγαλύτερη ρύθμιση αναφορικά με την λειτουργία και την διαίρεση των δήμων στο Ελληνικό κράτος πραγματοποιείται το 1997 με το πρόγραμμα «Καποδίστριας» και με τον νόμο 2539/1997.

Συγκεκριμένα με αυτόν το νόμο εισάγεται ο όρος «δημοτικό διαμέρισμα», τα οποία δημοτικά διαμερίσματα αντικαθιστούν πλέον τις κοινότητες. Ειδικότερα οι σημαντικότερες αλλαγές που προέκυψαν με αυτό τον νόμο ήταν οι εξής:

- Ένωση όλων των Κοινοτήτων σε μεγαλύτερους Οργανισμούς Τοπικής Αυτοδιοίκησης (Ο.Τ.Α.).
- Διαίρεση του Ελληνικού Κράτους σε 910 Δήμους και 124 Δημοτικά Διαμερίσματα
- Κατάργηση των Επαρχιών
- Σταδιακή δημιουργία 6 χιλιάδων Νομικών Προσώπων Δημοσίου Δικαίου
- Απλοποίηση των Δημοτικών εκλογών με την πραγματοποίησή τους κάθε 4 χρόνια και με αυτοδυναμία σε περίπτωση συγκέντρωσης ποσοστού 42% και πάνω (Εφημερίδα της Κυβέρνησης, 1997).⁴

³ Υπουργείο Εσωτερικών (2021), *Δήμοι- Περιφέρειες*, <https://www.ypes.gr/dimoi-perifereies/>

14 χρόνια μετά ενεργοποιείται στην Ελλάδα το πρόγραμμα Καλλικράτης, δηλαδή με τον νόμο 3852/2010 συγχωνεύονται δημόσια σχολεία και δημόσιες υπηρεσίες, νοσοκομεία, Κέντρα Εξυπηρέτησης Πολιτών και πολλές άλλες υπηρεσίες οι οποίες πλέον συγκεντρώνονται στα μεγαλύτερα κέντρα της Ελλάδας.

Συγκεκριμένα με το πρόγραμμα Καλλικράτης:

- Οι δήμοι του Ελληνικού κράτους ανέρχονται πλέον σε 325.
- Οι περιφερειακές ενότητες της Ελλάδας ανέρχονται πλέον σε 74.
- Οι αποκεντρωμένες διοικήσεις της Ελλάδας ανέρχονται πλέον σε 7.
- Τα νομικά πρόσωπα δημοσίου δικαίου τα οποία προσάπτονταν στους δήμους ανέρχονται πλέον σε 1500, από 6000 που ήταν προηγουμένως.
- Οι εκλογές θα πραγματοποιούνται πλέον κάθε 5 χρόνια, μαζί με την συχνότητα που πραγματοποιούνται οι Ευρωεκλογές (Υπουργείο Εσωτερικών, 2021).⁵

Στην επόμενη παράγραφο αναλύεται η παρούσα λειτουργία των δήμων και πως αυτοί διαιρούνται μέχρι και σήμερα.

1.3 Δήμοι- Δημοτικές Επιχειρήσεις στο Παρόν

Για την παρούσα κατάσταση, λειτουργία και διαίρεση υπό την οποία λειτουργούν οι δήμοι μέχρι και σήμερα, ευθύνεται το πρόγραμμα Κλεισθένης Ι το οποίο ονομάστηκε *«Μεταρρύθμιση του θεσμικού πλαισίου της Τοπικής Αυτοδιοίκησης - Εμβάθυνση της Δημοκρατίας - Ενίσχυση της Συμμετοχής - Βελτίωση της οικονομικής και αναπτυξιακής λειτουργίας των Ο.Τ.Α. [Πρόγραμμα «ΚΛΕΙΣΘΕΝΗΣ Ι»]*.

⁴ Εφημερίδα της Κυβέρνησης (1997), *Νόμος Υπ' Αριθμόν 2539*, Εφημερίδα της Κυβέρνησης

⁵ Υπουργείο Εσωτερικών (2021), *Πρόγραμμα Καλλικράτης*, <https://www.ypes.gr/cat-fags/programma-kallikratis/>

Εικόνα 1. Δήμοι της Ελλάδας



(Πηγή: ΕΛΣΤΑΤ)

Το πρόγραμμα αυτό είναι ουσιαστικά ο νόμος 4555/ 2018, και τα βασικότερα χαρακτηριστικά του είναι ο έλεγχος των Οργανισμών Τοπικής Αυτοδιοίκησης (Ο.Τ.Α) οι εκλογή και η επιλογή των αρμοδιοτήτων των Δήμων καθώς επίσης και το κατά πόσο ελέγχει πλέον το Υπουργείο Εσωτερικών της Δημοτικές Επιχειρήσεις και μέχρι ποιο σημείο.

Οι βασικότερες αλλαγές που επέρχονται με το πρόγραμμα Κλεισθένης Ι είναι οι εξής παρακάτω:

- Το Ελληνικό κράτος αποτελείται πλέον από 332 Δήμους.
- Οι εκλογές αρχίζουν και ξαναπραγματοποιούνται κάθε 4 χρόνια.
- Εγκαθίδρυση Υπηρεσίας Οργανισμών Τοπικής Αυτοδιοίκησης

Εκτός των παραπάνω αλλαγών, οι δήμοι της Ελλάδας πλέον κατηγοριοποιούνται σε 6 τμήματα τα οποία δημιουργήθηκαν κυρίως με βάση

το μέγεθος ενός δήμου και του πληθυσμού εντός αυτού. Συγκεκριμένα, οι κατηγορίες είναι οι εξής παρακάτω: (Εφημερίδα της Κυβέρνησης, 2018).⁶

Πίνακας 2: Κατηγοριοποίηση Δήμων Βάσει του Προγράμματος Κλεισθένης I

Κατηγορία Δήμου- Ο.Τ.Α.	Μέγεθος Δήμου- Ο.Τ.Α.
Μητροπολιτικά Κέντρα	Δήμοι Πειραιά, Αθήνας, Θεσσαλονίκης
Ηπειρωτικοί Δήμοι (Μεγάλοι)	Δήμοι με Πληθυσμό μεγαλύτερο των 25 χιλιάδων ατόμων
Ηπειρωτικοί Δήμοι (Μεσαίοι)	Δήμοι με Πληθυσμό 10 με 25 χιλιάδων ατόμων
Μικροί Ορεινοί Δήμοι	Δήμοι με Πληθυσμό κάτω των 10 χιλιάδων ατόμων
Μεγάλοι και Μεσαίοι Νησιωτικοί Δήμοι	Δήμοι Νησιών με πληθυσμό τουλάχιστον 3500 ατόμων
Μικροί Νησιωτικοί Δήμοι	Δήμοι Νησιών με πληθυσμό μέχρι 3500 άτομα

(Πηγή: Υπουργείο Εσωτερικών)⁷

⁶ Εφημερίδα της Κυβέρνησης (2018), Πρόγραμμα Κλεισθένης, <https://www.e-nomothesia.gr/autodioikese-demoi/nomos-4555-2018-phek-133a-19-7-2018-1.html>

⁷ Υπουργείο Εσωτερικών (2021), Πρόγραμμα Καλλικράτης, <https://www.ypes.gr/cat-fags/programma-kallikratis/>

1.4 Συνταγματικές Διατάξεις Αναφορικά με τους Δήμους και τους Οργανισμούς Τοπικής Αυτοδιοίκησης (Ο.Τ.Α)

Η λειτουργία και ο έλεγχος των Δήμων και των Τοπικών Αυτοδιοικήσεων έγκειται ουσιαστικά στο άρθρο 102 του Συντάγματος. Συνοπτικά, το άρθρο 102 του Συντάγματος, μεταξύ άλλων, αναφέρει ότι:

- Οι Δήμοι- Ο.Τ.Α. είναι αυτοτελείς και αυτοδύναμοι.
- Το κράτος μπορεί και προβλέπεται να ασκεί έλεγχο στους Δήμους- ΟΤΑ αλλά κυρίως για την νομιμότητά τους.
- Το κράτος πρέπει να λαμβάνει τα κατάλληλα μέτρα για τη σωστή, αποδοτική και αποτελεσματική λειτουργία των Δήμων- ΟΤΑ.
- Τα έσοδα και τα έξοδα των δήμων προβλέπονται στον κρατικό προϋπολογισμό και πρέπει να ακολουθούνται.

Μαζί με το πρόγραμμα Κλεισθένης Ι, το άρθρο 102 του Συντάγματος είναι το νομικό πλαίσιο κατά το οποίο πρέπει και προβλέπεται να λειτουργούν οι δήμοι- Ο.Τ.Α. της Ελλάδας (Υπουργείο Εσωτερικών, 2021).⁸

1.5 Διοικητική Λειτουργία και Οργανόγραμμα της Διοίκησης των Δήμων- Ο.Τ.Α.

Για την αποδοτική λειτουργία των Δήμων, προβλέπονται από τις σχετικές διατάξεις τα όργανα τα οποία είναι υπεύθυνα για την διοίκηση τους. Συγκεκριμένα: Το ισχυρότερο όργανο για την διοίκηση ενός Δήμου το δημοτικό συμβούλιο του οποίου ο αριθμός των εδρών διαφέρουν ανάλογα με τον δήμο στον οποίο αναφερόμαστε και καταναίμονται με βάση τις έδρες των βουλευτικών εκλογών.

Αμέσως μετά έρχεται ο δήμαρχος ο οποίος διατάζει πάντα σε συνενόηση με το δημοτικό συμβούλιο, το οποίο δημοτικό συμβούλιο είναι ισχυρότερο από αυτόν, αν και στους περισσότερους δήμους της Ελλάδας κάτι τέτοιο δεν ισχύει.

⁸ Υπουργείο Εσωτερικών (2021), *Δήμοι- Περιφέρειες*, <https://www.ypes.gr/dimoi-perifereies/>

Εικόνα 2: Η Διαίρεση της Ελλάδας σε Οργανισμούς Τοπικής Αυτοδιοίκησης



(Πηγή: ΕΛΣΤΑΤ)⁹

Στη συνέχεια έρχεται, μετά τις αλλαγές με το πρόγραμμα Κλεισθένης Ι, το Διαμερισματικό Συμβούλιο το οποίο υφίσταται στους μεγαλύτερους δήμους της Ελλάδας και συγκεκριμένα σε δήμους με πληθυσμό άνω των 100 χιλιάδων κατοίκων.

Για την επίβλεψη των τοπικών διαμερισμάτων ευθύνη φέρει το τοπικό συμβούλιο το οποίο, αν υπάρχει, είναι υπόλογο στο διαμερισματικό συμβούλιο, αν και κυρίως έχουν τις ίδιες αρμοδιότητες θεωρητικά.

⁹ ΕΛ.ΣΤΑΤ. (2021), Πληθυσμός Και Κοινωνικές Συνθήκες, <https://www.statistics.gr/statistics/pop>

Τέλος, για την διοίκηση των Δημοτικών Επιχειρήσεων ευθύνη φέρει το Διοικητικό Συμβούλιο των Δήμων και τέλος, αναξάρτητα με τα όργανα με τα οποία λαμβάνονται οι αποφάσεις στους δήμους, σημαντικό ρόλο μπορεί να παίξουν και οι διάφορες οργανώσεις κατοίκων που μπορεί να υφίστανται ανά περιοχές σε όλη την Ελλάδα.

1.6 Δημοτικές Επιχειρήσεις

Εκτός από τους Δήμους, οι οποίοι αποτελούν από μόνοι τους αυτοτελείς επιχειρήσεις με οικονομικά μεγέθη τα οποία κατά περιπτώσεις ξεπερνούν ακόμα και μεγάλες ελληνικές εταιρείες, υπάρχουν και οι δημοτικές επιχειρήσεις οι οποίες είναι παράγωγα, κυρίως των μεγαλύτερων δήμων της Ελλάδας και ασχολούνται με θέματα όπως για παράδειγμα την ύδρευση ενός δήμου ή την καθαριότητα.

Οι διάφορες δημοτικές επιχειρήσεις είναι πρόσωπα ιδιωτικού δικαίου και είναι υπόχρεοι να δίνουν αναφορά στους δήμους που ανήκουν, όπως επίσης και ελέγχονται από αρμόδια οικονομικά όργανα για τις συναλλαγές τους.

Επιπρόσθετα, μετά την εφαρμογή του προγράμματος Κλεισθίνης Ι, οι δήμοι έχουν αναγκαστεί να μετατρέψουν αυτές τις επιχειρήσεις σε Α.Ε. Τέλος, οι επιχειρήσεις αυτές χωρίζονται σε:

- Πολιτιστικές Δημοτικές Επιχειρήσεις
- Αναπτυξιακές Δημοτικές Επιχειρήσεις
- Κατασκευαστικές Δημοτικές Επιχειρήσεις
- Δημοτικές Επιχειρήσεις Γενικότερου Ενδιαφέροντος (Υπουργείο Εσωτερικών, 2021).¹⁰

¹⁰ Υπουργείο Εσωτερικών (2021), *Δήμοι- Περιφέρειες*, <https://www.ypes.gr/dimoi-perifereies/>

1.7 Συνοπτική Ανάλυση Δήμων Αθηνών, Χαλανδρίου, Περιστερίου, Παλαιού Φαλήρου και Ηλιούπολης

Στην παρούσα διατριβή θα παρουσιαστεί χρηματοοικονομική ανάλυση για 5 από τους μεγαλύτερους Δήμους της Ελλάδας και συγκεκριμένα για τους Δήμους Αθηνών, Χαλανδρίου, Περιστερίου, Παλαιού Φαλήρου και Ηλιούπολης, δήμοι οι οποίοι είναι είτε οι μεγαλύτεροι σε έκταση στην Ελλάδα είτε σε οικονομικά μεγέθη.

1.7.1. Δήμος Αθηναίων

Ο Δήμος Αθηναίων ανήκει στον Κεντρικό Τομέα της Αττικής, έχει έκταση 39 περίπου τετραγωνικών χιλιομέτρων και στην τελευταία απογραφή, το 2011, είχε πληθυσμό 664 χιλιάδες κατοίκους. Ο δήμος Αθηναίων δημιουργήθηκε το 1833 και είναι από τους παλαιότερους Δήμους της Ελλάδας.

Σήμερα, ο Δήμος Αθηναίων περιλαμβάνει περιοχές όπως Ομόνοια, Σύνταγμα, Μοναστηράκι, Παγκράτι, Εξάρχεια, Κουκάκι και Κολωνό, γενικότερα δηλαδή το κέντρο της Αττικής. Δήμαρχος Αθηναίων αυτή τη στιγμή είναι ο Κώστας Μπακογιάννης (Δήμος Αθηναίων, 2021).¹¹

1.7.2 Δήμος Περιστερίου

Ο δήμος Περιστερίου δημιουργήθηκε στις αρχές της δεκαετίας του 1920 και αποτελεί δήμο του Δυτικού Τομέα Αθηνών. Με βάση την απογραφή του 2011 έχει πληθυσμό 139 χιλιάδες κατοίκους και έχει έκταση 10 τετραγωνικών χιλιομέτρων. Δήμαρχος αυτή τη στιγμή του Δήμου Περιστερίου είναι ο Ανδρέας Παχατουρίδης (Δήμος Περιστερίου, 2021).¹²

¹¹ Δήμος Αθηναίων (2021), *Δήμος Αθηναίων*, <https://www.cityofathens.gr/>

¹² Δήμος Περιστερίου (2021), *Δήμος Περιστερίου*, <https://www.peristeri.gr/>

1.7.3. Δήμος Χαλανδρίου

Ο Δήμος Χαλανδρίου είναι ένας δήμος ο οποίος ανήκει στο Βόρειο Τομέα της Αττικής. Με βάση την τελευταία απογραφή είχε πληθυσμό μεγαλύτερο από 70 χιλιάδες κατοίκους. Έχει έκταση περίπου 10000 τετραγωνικά χιλιόμετρα ενώ αποτελεί και έναν από τους δήμους με τα μεγαλύτερη οικονομική δραστηριότητα πανελλαδικά.

1.7.4 Δήμος Παλαιού Φαλήρου

Ο Δήμος Παλαιού Φαλήρου ανήκει στον Νότιο Τομέα των Αθηνών και έχει έκταση 4,6 τετραγωνικών χιλιομέτρων. Απέχει περίπου 9 χιλιόμετρα από τον Δήμο Αθηναίων και έχει πληθυσμό 64 χιλιάδες κατοίκους.

Δημιουργήθηκε και αυτός ουσιαστικά το 2011 με την εφαρμογή του προγράμματος Καλλικράτης και δήμαρχος αυτή τη στιγμή στον Δήμο Παλαιού Φαλήρου είναι ο Γιάννης Φωστηρόπουλος (Δήμος Π. Φαλήρου, 2021)¹³

1.7.5 Δήμος Ηλιούπολης

Ο Δήμος Ηλιούπολης είναι ένας δήμος ο οποίος ανήκει στον Κεντρικό Τομέα της Αθήνας. Έχει αυτή τη στιγμή έκταση μεγαλύτερη από 12 χιλ. τετραγωνικά χιλιόμετρα και αριθμεί πληθυσμό μεγαλύτερο από 78 χιλιάδες κατοίκους.

Στο παρακάτω κεφάλαιο θα παρατεθούν στοιχεία για την έννοια της χρηματοοικονομικής ανάλυσης, πως αυτή πραγματοποιείται και πως θα εφαρμοστεί πάνω στα οικονομικά στοιχεία των δήμων που αναφέρθηκαν παραπάνω.

Οι παραπάνω δήμοι του Ελληνικού κράτους έχουν επιλεγεί για συγκεκριμένους λόγους. Οι κυριότεροι εξ' αυτών είναι καταρχάς το μέγεθος σε έκταση που ενδέχεται να έχει ένας δήμος, όσον αφορά τα τετραγωνικά χιλιόμετρα που καλύπτει. Εκτός αυτού, η επιλογή έγινε και σε σχέση με τα

¹³ Δήμος Παλαιού Φαλήρου (2021), *Δήμος Παλαιού Φαλήρου*, <https://palaiofaliro.gr/>

οικονομικά μεγέθη ενός δήμου και τα ποσά που εμφανίζονται στις οικονομικές τους καταστάσεις.

Όλα οι παραπάνω δήμοι θα αναλυθούν χρηματοοικονομικά καθώς επίσης και θα ερμηνευτούν τα αποτελέσματα αυτών και θα συγκριθούν μεταξύ τους για να βγει συμπέρασμα για το ποιος δήμος για παράδειγμα λειτουργεί αποδοτικότερα ή λειτουργεί με μεγαλύτερα οικονομικά μεγέθη από τους υπόλοιπους δήμους που αναλύονται.

Στο επόμενο κεφάλαιο της διατριβής θα παρουσιαστεί το τι είναι η χρηματοοικονομική ανάλυση, ποιες είναι οι βασικότερες λειτουργίες της και πως ακριβώς διενεργείται σε μία οικονομική μονάδα.

Θα πραγματοποιηθεί θεωρητική προσέγγιση για το σύνολο των μεθόδων που χρησιμοποιούνται κατά τη χρηματοοικονομική ανάλυση και ειδικότερα για την ανάλυση σε αυτή τη διατριβή θα χρησιμοποιηθούν θα χρησιμοποιηθεί η μέθοδος των αριθμοδεικτών.

Κεφάλαιο Δεύτερο

Η έννοια της Χρηματοοικονομικής Ανάλυσης- Πως Πραγματοποιείται, που Χρησιμοποιεί και τα Βασικότερα Εργαλεία της

2.1 Εισαγωγή

Οι χρηματοοικονομικές αναλύσεις είναι από τα σημαντικότερα εργαλεία της επιστήμης των οικονομικών και της στατιστικής. Πραγματοποιούνται έτσι ώστε να βγουν χρήσιμα συμπεράσματα για την πορεία και τη γενικότερη κατάσταση μίας επιχείρησης, τόσο στο παρόν όσο και στο πρόσφατο παρελθόν της.

Επιπρόσθετα, μέσω των χρηματοοικονομικών αναλύσεων ένας αναλυτής μπορεί και εν μέρει να προβλέψει την πορεία της επιχείρησης για τον βραχυπρόθεσμο χρονικά οικονομικό ορίζοντάς της.

Για τη διενέργεια μίας χρηματοοικονομικής ανάλυσης, χρησιμοποιούνται διάφορα εργαλεία και διάφορες τεχνικές. Όλες οι τεχνικές αυτές στηρίζονται στον εντοπισμό και στην αξιοποίηση των βασικότερων οικονομικών στοιχείων μίας επιχείρησης, όπως είναι για παράδειγμα το ενεργητικό της, ο καθαρός κύκλος εργασιών αλλά και οι πωλήσεις της.

Αφού εντοπιστούν όλα τα οικονομικά στοιχεία της εξεταζόμενης οικονομικής μονάδας, τότε αυτά ερμηνεύονται ανάλογα με τον τύπο της χρηματοοικονομικής ανάλυσης που θα χρησιμοποιηθεί.

Για παράδειγμα, αν πραγματοποιηθεί χρηματοοικονομική ανάλυση με τη μέθοδο των αριθμοδεικτών, τότε δύο οικονομικά μεγέθη μίας επιχείρησης θα διαιρεθούν μεταξύ τους για να προκύψει ένα συγκεκριμένο αποτέλεσμα.

Πίνακας 3: Πρότυπη Εικόνα Ισολογισμού Οικονομικής Μονάδας

ΕΝΕΡΓΗΤΙΚΟ	ΠΑΘΗΤΙΚΟ
ΠΑΓΙΟ	ΚΕΦΑΛΑΙΑ
Ασώματα Πάγια	Ίδια κεφάλαια
Ενσώματα Πάγια	Αποθεματικά
Συμμετοχές	Λοιπά
ΚΥΚΛΟΦΟΡΟΥΝ	ΠΡΟΒΛΕΨΕΙΣ
Αποθέματα	ΥΠΟΧΡΕΩΣΕΙΣ
Απαιτήσεις	Μακροπρόθεσμες
Χρεόγραφα	Βραχυπρόθεσμες
Ταμείο	Τράπεζες
	Προμηθευτές
	Λοιπές Βραχυπρόθεσμες Υποχρεώσεις

(Πηγή: Βασιλείου, 2008)

Κύριο μέλημα για την πραγματοποίηση μίας χρηματοοικονομικής ανάλυσης είναι η διεξαγωγή συμπεράσματος για το που βρίσκεται μία εταιρεία αυτή τη στιγμή και το που θα έπρεπε να βρίσκεται ή για το που θα ήθελαν οι μέτοχοί της να βρίσκεται.

Επιπρόσθετα, δόκιμο είναι να πραγματοποιείται χρηματοοικονομική ανάλυση σε εταιρείες παρόμοιου μεγέθους, τύπου και αντικειμένου, διαφορετικά, τα αποτελέσματα που θα προκύψουν δεν θα έχουν κάποια ιδιαίτερη χρησιμότητα, τόσο για το εσωτερικό, όσο και για το εξωτερικό περιβάλλον μίας επιχείρησης (Βασιλείου, 2008).¹⁴

Οι βασικότερες μέθοδοι χρηματοοικονομικής ανάλυσης που υπάρχουν είναι η κάθετη μέθοδος ανάλυσης, η συγκριτική ή οριζόντια μέθοδος ανάλυσης, οι εξειδικευμένες μέθοδοι ανάλυσης οι οποίες χρησιμοποιούνται περισσότερο στοχευμένα και η μέθοδος ανάλυσης με τη χρήση

¹⁴ Βασιλείου, Δ. (2008), *Χρηματοοικονομική Ανάλυση Λογιστικών Καταστάσεων*, Αθήνα: Κριτική

χρηματοοικονομικών αριθμοδεικτών. Οι αναλύσεις αυτές αναλύονται διεξοδικά παρακάτω.

2.1.1 Κάθετη Μέθοδος Ανάλυσης

Κατά την κάθετη μέθοδο ανάλυσης, ουσιαστικά καταρτίζεται για την εξεταζόμενη εταιρεία μία οικονομική κατάσταση η οποία υπολογίζει τα διάφορα οικονομικά μεγέθη ως συνάρτηση του συνόλου των οικονομικών μεγεθών. Επιπρόσθετα, όλα τα οικονομικά μεγέθη της οικονομικής μονάδας, τόσο στον ισολογισμό, όσο και στην κατάσταση αποτελεσμάτων καταρτίζονται ως ένας λόγος του συνόλου των οικονομικών μεγεθών.

Ο λόγος που όλα τα οικονομικά μεγέθη των οικονομικών καταστάσεων της επιχείρησης αναλύονται και παρουσιάζονται ως ποσοστό του συνόλου είναι ότι πολλές φορές, είναι δύσκολο για τον αναλυτή να συγκρίνει τα διάφορα μεγέθη, και η παρουσίαση αυτών ως μέρος ενός γενικότερου συνόλου διευκολύνει τη γενικότερη χρηματοοικονομική ανάλυση της επιχείρησης. Μέσω αυτής της προσέγγισης διευκολύνεται επίσης και η σύγκριση επιχειρήσεων του συνόλου ενός κλάδου, ανεξάρτητα από το μέγεθος των επιχειρήσεων.

Η συνηθέστερη στρατηγική για την μέθοδο κάθετης ανάλυσης είναι ένα στοιχείο του ενεργητικού ή του παθητικού, να υπολογίζεται ως ποσοστό του συνόλου του ενεργητικού και το παθητικού. Για παράδειγμα να πει ο αναλυτής ότι τα χρηματικά διαθέσιμα μίας επιχείρησης είναι το 13% του συνόλου του ενεργητικού και να συνεχίσει από εκεί την ανάλυση του (Kieso, 2015).¹⁵

Η χρηματοοικονομική ανάλυση με κάθετη μέθοδος συνήθως χρησιμοποιείται για την ανάλυση μίας μεμονωμένης επιχείρησης για μία σειρά ετών, ή ενός συνόλου επιχειρήσεων που να ανήκουν σε παρόμοιο κλάδο, αλλά θα πρέπει αυτές να βρίσκονται στην ίδια διαχειριστική χρήση.

¹⁵ Kieso, D. (2015), Accounting: Tools for Business Decision Making, Wiley Press.

Επιπρόσθετα, μία πολύ χρήσιμη λειτουργία της κάθετης ανάλυσης, είναι ότι μπορεί να συγκρίνει μία επιχείρηση με το σύνολο ή το μέσο όρο του κλάδου ανά πάσα στιγμή, και έτσι να προκύψουν τα ανάλογα συμπεράσματα.

Όπως προκύπτει, η κάθετη χρηματοοικονομική ανάλυση έχει πλεονεκτήματα κατά τη σύγκριση επιχειρήσεων παρόμοιου κλάδου ενώ έχει μειονεκτήματα κατά τη σύγκριση εταιρειών που ανήκουν σε άλλο κλάδο.

2.1.2 Οριζόντια ή Συγκριτική Μέθοδος Ανάλυσης

Κατά την οριζόντια ή συγκριτική μέθοδο ανάλυσης, παραθέτονται όλα ή τουλάχιστον τα εξεταζόμενα οικονομικά μεγέθη της εξεταζόμενης επιχείρησης για μία σειρά ετών και συνήθως για 3 ή παραπάνω έτη. Ο στόχος για αυτές τις κινήσεις είναι ότι ο αναλυτής θέλει να εξετάσει την πορεία και την τάση ακμής ή παρακμής μίας επιχείρησης. Και σε αυτή την περίπτωση είναι χρήσιμο να παραθέτονται τα διάφορα μεγέθη ως ποσοστά αλλά δεν υπάρχει και μεγάλο πρόβλημα να παραθέτονται ως αυτούσια μεγέθη (Kieso, 2015).¹⁶

Η συνήθης στρατηγική κατά την διεκπεραίωση μίας οριζόντιας ανάλυσης είναι καταρχάς να εντοπιστούν τα οικονομικά μεγέθη που πρέπει να αναλυθούν και στη συνέχεια να μπουν σε μία σειρά. Μετά τα μεγέθη αυτά θα συγκριθούν κυρίως μεταξύ τους και θα υπολογιστούν οι εκάστοτε ποσοστιαίες μεταβολές που προκύπτουν.

Μετά από αυτά τα αποτελέσματα, ο αναλυτής θα μπορεί να υπολογίσει την τάση που έχει μία επιχείρηση και πως αυτή εκτυλίσσεται κατά τη διάρκεια των ετών. Για να υπάρχει σημαντικό ποσοστό ακρίβειας κατά την ανάλυση είναι σημαντικό να υπολογίζονται για αρκετά έτη τα οικονομικά μεγέθη όπως επίσης και να λαμβάνονται υπόψιν οι διάφορες αλλαγές που μπορεί να προκύψουν στο περιβάλλον μίας επιχείρησης, όπως είναι για παράδειγμα μία οικονομική ύφεση (Συλλογικό Έργο, 2018).¹⁷

¹⁶ Kieso, D. (2015), *Accounting: Tools for Business Decision Making*, Wiley Press

¹⁷ Συλλογικό Έργο (2018), *Χρηματοοικονομική Λογιστική*, Αθήνα: Παπαζήσης

Μερικές χρήσιμες κινήσεις που μπορούν να γίνουν κατά τη διάρκεια της οριζόντιας ανάλυσης για να διευκολυνθεί ένας αναλυτής στη δουλειά του, είναι καταρχάς τα αποτελέσματα των υπολογισμών να τακτοποιούνται όλα μαζί και σε μία σειρά.

Επιπρόσθετα, τα στοιχεία θα πρέπει να αφορούν τον ίδιο τομέα μίας επιχείρησης, για παράδειγμα να αφορούν όλα την παραγωγική ή τη διοικητική της λειτουργία και τέλος θα πρέπει να χρησιμοποιείται ο ίδιος τρόπος παρακολούθησης και λογιστικής τυποποίησης για μία επιχείρηση για μία σειρά ετών.

Ένα πολύ σημαντικό εργαλείο για μία οριζόντια ανάλυση οικονομικών καταστάσεων είναι οι αριθμοδείκτες τάσεως. Ένας αριθμοδείκτης τάσης ουσιαστικά φανερώνει το ποσοστό κατά το οποίο ένα μέγεθος από τις οικονομικές καταστάσεις ενός συγκεκριμένου έτους μίας επιχείρησης, αντιστοιχεί στο αντίστοιχο μέγεθος στο έτος με βάση το οποίο συγκρίνουμε την όλη πορεία της επιχείρησης. Ένας αριθμοδείκτης τάσης υπολογίζεται ως εξής (Μπάλλας, 2011).¹⁸

Αριθμοδείκτης Τάσης

$$\frac{\text{Οικονομικό Μέγεθος Εξεταζόμενου Έτους}}{\text{Οικονομικό Μέγεθος Έτους Βάσης}} \chi 100\% \quad (1)$$

Ως εκ τούτου, το μέγεθος που προκύπτει απεικονίζει τη σχέση που έχει ένα οικονομικό μέγεθος σε ένα συγκεκριμένο έτος σε σχέση με το έτος το οποίο έχει ως βάση ο αναλυτής. Εννοείται ότι ένας αναλυτής δεν χρειάζεται να αναλύσει για παράδειγμα όλα τα οικονομικά μεγέθη ενός ισολογισμού, αλλά μόνο εκείνα που χρειάζεται να εξετάσει.

Με βάση τα αποτελέσματα τα οποία θα προκύψουν, ο αναλυτής μπορεί να έχει χρήσιμα συμπεράσματα αναφορικά με την πορεία μίας επιχείρησης αλλά και τους λόγους που την έχουν φέρει να πραγματοποιεί την

¹⁸ Μπάλλας, Α. (2011), Χρηματοοικονομική Λογιστική, Αθήνα: Μπένου

πορεία αυτή. Αν για παράδειγμα παρατηρείται μία μείωση ή μία βελτίωση σημαντικών οικονομικών μεγεθών σε ένα έτος, τότε το έτος αυτό ίσως να κρύβει το πρόβλημα που αντιμετωπίζει μία επιχείρηση.

Τέλος, ο αναλυτής ο οποίος χρησιμοποιεί την οριζόντια ανάλυση θα πρέπει να αναλύει μεγέθη τα οποία σαφώς είναι συγκρίσιμα αλλά και έχουν νόημα να αναλυθούν (Κόντος, 2015).¹⁹

2.1.3 Εξειδικευμένες Μέθοδοι Ανάλυσης και η Ανάλυση Νεκρού Σημείου

Οι εξειδικευμένες μέθοδοι ανάλυσης είναι τεχνικές ανάλυσης οι οποίες συνήθως χρησιμοποιούνται κατά παράγγελια από κάποιον αναλυτή, ή όταν κρίνει ο ίδιος ότι πρέπει να εξεταστεί ένα συγκεκριμένο σημείο σε μία επιχείρηση, όπως μπορεί να είναι για παράδειγμα το περιθώριο κερδών μίας επιχείρησης ή η κεφαλαιακή της διάρθρωση κατά τα έτη.

Ένα τέτοιο σημείο είναι και τα νεκρά σημεία των επιχειρήσεων, δηλαδή τα σημεία εκείνα όπου το κόστος παραγωγής των προϊόντων μίας επιχείρησης ή τα έξοδα για την παροχή υπηρεσιών εξισώσουν ουσιαστικά τα έσοδα από τα πωληθέντα προϊόντα ή εμπορεύματα όπως επίσης και τα έσοδα από την παροχή υπηρεσιών.

Ένας αναλυτής μπορεί να εξετάσει τα μεγέθη αυτά για μια επιχείρηση και να κρίνει αν η επιχείρηση αυτή λειτουργεί αποδοτικά και αποτελεσματικά ή αν σταδιακά η επιχείρηση αυτή δεν διαχειρίζεται σωστά τα διάφορα κόστη της, σταθερά ή μεταβλητά, ή ακόμα και να μην έχει τη σωστή τιμολογιακή πολιτική. Αν προκύψει κάτι τέτοιο τότε μία εν δυνάμει επιχείρηση θα πρέπει να πραγματοποιήσει συγκεκριμένες κινήσεις έτσι ώστε να διορθώσει την αποκλίνουσα συμπεριφορά της.

Είναι χρήσιμο να προσδιορίζεται το νεκρό σημείο μίας επιχείρησης καθώς, μέσω της ανάλυσης αυτής, εξετάζονται η διοικητική λειτουργία μίας επιχείρησης, εξετάζονται οι στόχοι που έχουν τεθεί σε μία επιχείρηση

¹⁹ Κόντος, Γ. (2015), Χρηματοοικονομική Λογιστική/ΔΛΠ-ΕΛΠ, Αθήνα: Διπλογραφία

συγκριτικά με τα αποτελέσματα που αυτή επιτυγχάνει όπως επίσης υπολογίζονται και τα κέρδη της επιχείρησης ανά μονάδα προϊόντος, το κόστος ανά μονάδα προϊόντος όπως επίσης και προσδιορίζονται ακριβέστερα τα σταθερά και τα μεταβλητά κόστη της οικονομικής μονάδας.(Μπάλλας, 2011)²⁰

Βέβαια, όπως όλες οι μέθοδοι ανάλυσης επιχειρήσεων, έτσι και οι περισσότερο εξειδικευμένες μέθοδοι έχουν και αυτές τα μειονεκτήματά τους. Για παράδειγμα, η μέθοδος νεκρού σημείου έχει τα εξής:

- Τα πραγματικά μεταβλητά έξοδα σε μία οικονομία αλλάζουν γρήγορα και συνεχώς και είναι δύσκολο να προσδιοριστούν.
- Αν μία επιχείρηση έχει παραπάνω από ένα προϊόντα, τότε είναι ιδιαίτερα δύσκολο να προσδιοριστεί με ακρίβεια το νεκρό σημείο της.
- Ακόμα και τα σταθερά έξοδα μίας επιχείρησης, μεταβάλλονται ανά παραγωγικό τμήμα ή ανά διοικητικό τμήμα (Παπαδέας, 2013).²¹

Για τους παραπάνω 3 λόγους κυρίως, οι περισσότεροι αναλυτές επιλέγουν να προσπαθούν να προσεγγίσουν την έννοια του νεκρού σημείου της επιχείρησης χρησιμοποιώντας τα μικτά και τα καθαρά περιθώρια πωλήσεων. Μέσω των σημείων αυτών, μπορεί ένας αναλυτής να προσεγγίσει το τι πωλήσεις μπορεί ή πρέπει να κάνει μία επιχείρηση έτσι ώστε να έχει κέρδος ή ζημιά.

²⁰ Μπάλλας, Α. (2011), Χρηματοοικονομική Λογιστική, Αθήνα: Μπένου

²¹ Παπαδέας, Π. (2013), Χρηματοοικονομική λογιστική πληροφόρηση. Αθήνα: Αυτοέκδοση

Γράφημα 1: Μέθοδος Προσέγγισης Νεκρού Σημείου Επιχείρησης

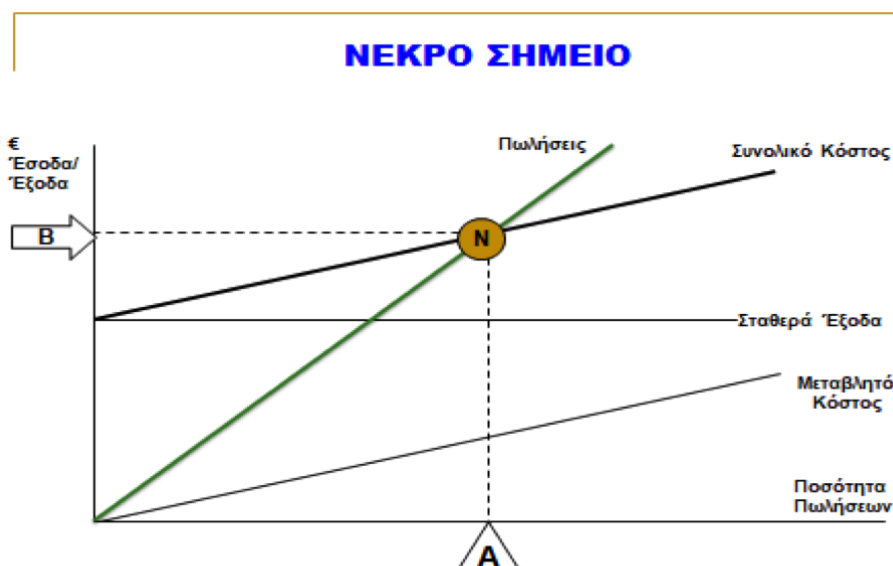

(Πηγή: Βασιλείου, 2008)

2.1.4 Χρηματοοικονομική Ανάλυση με τη Χρήση Αριθμοδεικτών

Η χρηματοοικονομική ανάλυση επιχειρήσεων με χρήση αριθμοδεικτών είναι μία από τις πλέον διαδεδομένες μεθόδους ανάλυσης οικονομικών μονάδων, απλές κατά τη διενέργειά τους και σχεδόν πάντα τα αποτελέσματά τους είναι ακριβή και προσδιορίζουν αποτελεσματικά την εικόνα, τόσο την παροντική, όσο και την μελλοντική αλλά και την παρελθοντική, μίας επιχείρησης.

Ένας αριθμοδείκτης είναι ουσιαστικά ένας λόγος δύο οικονομικών μεγέθων ο οποίος φανερώνει και ερμηνεύει μία κατάσταση, όπως είναι για παράδειγμα η κατάσταση της ρευστότητας μίας επιχείρησης ή η αποδοτικότητα συγκεκριμένων οικονομικών μεγεθών της, όπως είναι για παράδειγμα το ενεργητικό μίας οικονομικής μονάδας, το παθητικά της, τα ίδια κεφάλαιά της ή ακόμα και τα πάγια στοιχεία της.

Υπάρχουν διάφορα είδη αριθμοδεικτών οι οποίοι χρησιμοποιούνται ανάλογα με τις ανάγκες του ερευνητή ή ακόμα και του εκάστοτε ενδιαφερόμενου. Επιπρόσθετα, οι αριθμοδείκτες ενδέχεται και να

φανερώνουν διαφορετική εικόνα για κάθε επιχείρηση, ανάλογα με τους στόχους αυτής ή ανάλογα με το πεδίο στο οποίο εξειδικεύεται. Είναι χρήσιμο να συγκρίνονται επιχειρήσεις του ίδιου κλάδου και επίσης, όταν πραγματοποιείται μία σύγκριση, η σύγκριση αυτή να αφορά τους ίδιους αριθμοδείκτες σε μία σειρά ετών ή περιόδων και όχι να συγκρίνεται ένα συγκεκριμένο και μεμονωμένο αποτέλεσμα (Συλλογικό Έργο, 2018)²²

Στις περισσότερες οικονομικές αναλύσεις με τη χρήση αριθμοδεικτών, χρησιμοποιούνται συγκεκριμένοι αριθμοδείκτες οι οποίοι στις περισσότερες των περιπτώσεων απεικονίζουν τα σημαντικότερα οικονομικά μεγέθη και δεν αναλύουν το σύνολο της επιχείρησης.

Υπολογίζονται δηλαδή αλλά και ερμηνεύονται τα σημαντικότερα οικονομικά μεγέθη που μπορεί να αφορούν το εσωτερικό ή το εξωτερικό περιβάλλον μίας οικονομικής μονάδας και κατά επέκταση οι σχέσεις αυτών μεταξύ τους, η πορεία τους, αλλά και η σύγκριση με άλλες επιχειρήσεις του κλάδου.

Οι βασικότεροι αριθμοδείκτες οι οποίοι χρησιμοποιούνται κατά τη διεξαγωγή χρηματοοικονομικών αναλύσεων με τη χρήση αριθμοδεικτών είναι οι εξής:

- Αριθμοδείκτες Δραστηριότητας: Οι αριθμοδείκτες δραστηριότητας υπολογίζουν το κατά πόσο μία επιχείρηση χρησιμοποιεί αποδοτικά και αποτελεσματικά τα περιουσιακά της στοιχεία και το ενεργητικό της.
- Αριθμοδείκτες Αποδοτικότητας: Οι αριθμοδείκτες αποδοτικότητας υπολογίζουν και ερμηνεύουν το πόσο αποδοτική είναι μία επιχείρηση και το κατά πόσο έχει δυνατότητα να πραγματοποιεί κέρδη.
- Αριθμοδείκτες Διάρθρωσης Κεφαλαίων: Οι αριθμοδείκτες Διάρθρωσης κεφαλαίων χρησιμοποιούνται για να εντοπίσουν το κατά πόσο μία επιχείρηση στηρίζεται σε δικά της κεφάλαια, δηλαδή τα ίδια κεφάλαια της ή στηρίζεται σε ξένα και δανειακά κεφάλαια.

²² Συλλογικό Έργο (2018), Χρηματοοικονομική Λογιστική, Αθήνα: Παπαζήσης

- **Αριθμοδείκτες Ρευστότητας:** Οι αριθμοδείκτες ρευστότητας υπολογίζουν το κατά πόσο μία επιχείρηση μπορεί να εξοφλεί και να ανταποκρίνεται στις υποχρεώσεις της, κυρίως στις βραχυπρόθεσμες, με τα στοιχεία του κυκλοφορούντος ενεργητικού της και χωρίς να έχει μεγάλο κόστος κατά τη ρευστοποίησή τους.
- **Αριθμοδείκτες Δαπανών:** Οι αριθμοδείκτες δαπανών μίας επιχείρησης μαρτυρούν τον τρόπο με τον οποίο μία επιχείρηση επιλέγει να πραγματοποιεί τις δαπάνες της και που αποσκοπούν αυτές οι δαπάνες (Παπαδέας, 2013).²³

Οι παραπάνω αριθμοδείκτες μπορεί να μην να υπολογίζονται μεμονωμένα αλλά για να είναι ικανοποιητική και ακριβής μία χρηματοοικονομική ανάλυση, θα πρέπει να ερμηνεύονται όλοι μαζί και το συμπέρασμα να είναι συνολικό.

Επίσης, θα πρέπει οι αριθμοδείκτες να υπολογίζονται για μία σειρά ετών, τουλάχιστον τριών και να συγκρίνονται επίσης ανάλογα, δηλαδή για τα ίδια έτη και κυρίως εταιρίες του ίδιου κλάδου.

Παρακάτω θα αναλυθούν διεξοδικά οι 5 κατηγορίες αριθμοδεικτών που αναφέρθηκαν από πάνω.

2.1.4.1 Αριθμοδείκτες Ρευστότητας

Οι αριθμοδείκτες ρευστότητας μίας επιχείρησης απεικονίζουν την ικανότητα που έχει μία επιχείρηση να μπορεί να αποπληρώνει τις βραχυπρόθεσμες υποχρεώσεις τις με στοιχεία του ενεργητικού της. Οι βασικότεροι αριθμοδείκτες ρευστότητας που χρησιμοποιούνται σε μία χρηματοοικονομική ανάλυση είναι:

- Αριθμοδείκτης Γενικής Ρευστότητας
- Αριθμοδείκτης Ειδικής Ρευστότητας
- Αριθμοδείκτης Ταμειακής Ρευστότητας
- Αριθμοδείκτης Αμυντικού Χρονικού Διαστήματος (Kieso, 2015).²⁴

²³ Παπαδέας, Π. (2013), Χρηματοοικονομική λογιστική πληροφόρηση. Αθήνα: Αυτοέκδοση

Αριθμοδείκτης Γενικής Ρευστότητας

Ο αριθμοδείκτης γενικής ρευστότητας απεικονίζει το μέτρο με το οποίο μία επιχείρηση μπορεί να αποπληρώσει κάτι που θα της τύχει με στοιχεία του συνολικού κυκλοφορούντος ενεργητικού της. Για να θεωρείται καλή η τιμή που θα προκύψει από τον δείκτη αυτό, θα πρέπει να είναι κοντά και μεγαλύτερος από τη μονάδα (Kieso, 2015).²⁵

Για τον υπολογισμό του δείκτη γενικής ρευστότητας διαιρούνται το κυκλοφορούν ενεργητικό μίας επιχείρησης δηλαδή τα χρηματικά διαθέσιμα, τις απαιτήσεις και τα αποθέματα με παρονομαστή τις βραχυπρόθεσμες υποχρεώσεις. Ειδικότερα:

$$\text{Αριθμοδείκτης Γενικής Ρευστότητας} = \frac{\text{Κυκλοφορούν Ενεργητικό}}{\text{Βραχυπρόθεσμες Υποχρεώσεις}} \quad (2)$$

Αριθμοδείκτης Ειδικής Ρευστότητας

Ο αριθμοδείκτης Ειδικής Ρευστότητας απεικονίζει το κατά πόσο μπορεί μία επιχείρηση να ανταποκριθεί στις βραχυπρόθεσμες υποχρεώσεις της, χρησιμοποιώντας πιο εύκολα ρευστοποιήσιμα στοιχεία του ενεργητικού της (Μπάλλας, 2011).²⁶

Συγκεκριμένα, είναι ο ίδιος σχεδόν δείκτης με τον αριθμοδείκτη γενικής ρευστότητας, αλλά από το ενεργητικό του τύπου αφαιρούνται τα αποθέματα της οικονομικής μονάδας. Όπως και ο αριθμοδείκτης γενικής ρευστότητας, έτσι και ο αριθμοδείκτης ειδικής ρευστότητας θα πρέπει να εμφανίζει μία τιμή μεγαλύτερη από την μονάδα έτσι ώστε να θεωρείται αποδοτικός.

Συγκεκριμένα, ο αριθμοδείκτης ειδικής ρευστότητας υπολογίζεται ως εξής:

²⁴ Kieso, D. (2015), Accounting: Tools for Business Decision Making, Wiley Press

²⁵ Kieso, D. (2015), Accounting: Tools for Business Decision Making, Wiley Press

²⁶ Μπάλλας, Α. (2011), Χρηματοοικονομική Λογιστική, Αθήνα: Μπένου

$$\text{Αριθμοδείκτης Ειδικής Ρευστότητας} = \frac{\text{Κυκλοφορούν Ενεργητικό-Αποθέματα}}{\text{Βραχυπρόθεσμες Υποχρεώσεις}} \quad (3)$$

Αριθμοδείκτης Ταμειακής Ρευστότητας

Ο αριθμοδείκτης ταμειακής ρευστότητας είναι ένας αριθμοδείκτης ρευστότητας ο οποίος υπολογίζει το κατά πόσο μια επιχείρηση μπορεί να αποπληρώνει τις ταμειακές της υποχρεώσεις χρησιμοποιώντας αποκλειστικά και μόνο τα ταμειακά της διαθέσιμα.

Συνήθως, στη σύγχρονη εποχή τέτοιες επιχειρήσεις σπανίζουν, καθώς οι περισσότερες αγορές αλλά και οι πωλήσεις είναι επί πιστώσει. Παρόλα αυτά, είναι χρήσιμο για μία επιχείρηση να μπορεί να αποπληρώνει τις βραχυπρόθεσμες υποχρεώσεις της ακόμα και έτσι.

Όπως και οι προηγούμενοι δύο αριθμοδείκτες, έτσι και ο αριθμοδείκτης ταμειακής ρευστότητας πρέπει να εμφανίζει τιμές κοντά στη μονάδα για να είναι σε καλό επίπεδο, ένα γεγονός το οποίο στη σύγχρονη εποχή εμφανίζεται πολύ σπάνια (Στεφάνου, 2017).²⁷

Για τον υπολογισμό του δείκτη ταμειακής ρευστότητας χρησιμοποιείται ο εξής τύπος:

$$\text{Αριθμοδείκτης Ταμειακής Ρευστότητας} = \frac{\text{Χρηματικά Διαθέσιμα}}{\text{Βραχυπρόθεσμες Υποχρεώσεις}} \quad (4)$$

Αριθμοδείκτης Αμυντικού Χρονικού Διαστήματος

Ο αριθμοδείκτης αμυντικού χρονικού διαστήματος είναι ένας δείκτης ο οποίος υπολογίζει το για πόσο καιρό μπορεί μία επιχείρηση να ανταπεξέρχεται στις υποχρεώσεις της, χωρίς να συμπεριλαμβάνει στα μέσα εξόφλησης τα έσοδα τα οποία πραγματοποιεί καθημερινά.

Όσο μεγαλύτερη είναι η τιμή του δείκτη αυτού για μία επιχείρηση, τόσο το καλύτερο για αυτήν. Ο δείκτης αυτός υπολογίζεται ως εξής:

$$\text{Αριθμοδείκτης Αμυντικού Χρονικού Διαστήματος} = \frac{\text{Απαιτήσεις και Διαθέσιμα}}{\text{Ημερήσιες Λειτουργικές Δαπάνες}} \quad (5)$$

²⁷ Στεφάνου Κ. (2017), Χρηματοοικονομική Λογιστική, Αθήνα: University Studio Press

2.1.4.2 Αριθμοδείκτες Αποδοτικότητας

Οι αριθμοδείκτες αποδοτικότητας μίας επιχείρησης απεικονίζουν την δυνατότητα της επιχείρησης να δημιουργούν κέρδη από συγκεκριμένα στοιχεία των οικονομικών τους καταστάσεων, όπως είναι για παράδειγμα το ενεργητικό μίας επιχείρησης ή τα πάγιά της. Οι κυριότεροι αριθμοδείκτες αποδοτικότητας αναλύονται παρακάτω (Πιτσέλης, 2006).²⁸

Αριθμοδείκτης Αποδοτικότητας Ενεργητικού

Ο αριθμοδείκτης αποδοτικότητας ενεργητικού απεικονίζει τη δυνατότητα της επιχείρησης να δημιουργεί κέρδη από τα στοιχεία του ενεργητικού της. Για τον υπολογισμό του δείκτη αποδοτικότητας ενεργητικού χρησιμοποιείται ο παρακάτω τύπος:

$$\text{Αριθμοδείκτης Αποδοτικότητας Ενεργητικού} = \frac{\text{Καθαρό Κέρδος}}{\text{Σύνολο Ενεργητικού}} \quad (6)$$

Αριθμοδείκτης Αποδοτικότητας Ιδίων Κεφαλαίων

Ο αριθμοδείκτης αποδοτικότητας ιδίων κεφαλαίων απεικονίζει τη δυνατότητα μίας επιχείρησης να δημιουργεί κέρδη από τα ίδια κεφάλαιά της. Για τον υπολογισμό του συγκεκριμένου αριθμοδείκτη χρησιμοποιείται ο εξής τύπος:

$$\text{Αριθμοδείκτης Αποδοτικότητας Ενεργητικού} = \frac{\text{Καθαρό Κέρδος}}{\text{Σύνολο Ιδίων Κεφαλαίων}} \quad (7)$$

2.1.4.3 Αριθμοδείκτες Διάρθρωσης Κεφαλαίων

Οι αριθμοδείκτες διάρθρωσης κεφαλαίων απεικονίζουν ποια ακριβώς κεφάλαια και ποιες πηγές χρημάτων χρησιμοποιεί μία επιχείρηση για να διατελεί τις λειτουργίες της. Οι κυριότεροι αριθμοδείκτες για την εξέταση της κεφαλαιακής διάρθρωσης μίας επιχείρησης είναι οι παρακάτω (Τζωρτζόπουλος, 2012)²⁹

²⁸ Πιτσέλης Ζ. (2006), *Τεχνική Ανάλυση και Risk Management*, Αθήνα: Εκδόσεις Ζυγός Α.Ε.

²⁹ Τζωρτζόπουλος Π. (2012), *Αριθμοδείκτες και Επίσημες Στατιστικές*, Αθήνα: Ο.Π.Α.

Αριθμοδείκτης Ιδίων Κεφαλαίων προς Συνολικά Κεφάλαια

Ο αριθμοδείκτης ιδίων κεφαλαίων προς συνολικά κεφάλαια απεικονίζει ο ποσοστό που αντιστοιχεί στα ίδια κεφάλαια μίας επιχείρησης προς τα συνολικά της κεφάλαια. Για τον υπολογισμό του συγκεκριμένου αριθμοδείκτη χρησιμοποιείται ο εξής τύπος:

$$\text{Αριθμοδείκτης Ιδίων Κεφαλαίων προς Συνολικά Κεφάλαια} = \frac{\text{Ίδια Κεφάλαια}}{\text{Συνολικά Κεφάλαια}} \quad (8)$$

Αριθμοδείκτης Ξένων Κεφαλαίων Προς Συνολικά Κεφάλαια

Ο αριθμοδείκτης ξένων προς συνολικών κεφαλαίων απεικονίζει την αναλογία των ξένων κεφαλαίων σε μία επιχείρηση συγκριτικά με τα συνολικά της κεφάλαια. Ο λόγος αυτός απεικονίζει και την εξάρτηση που έχει μία οικονομική μονάδα από τα συνολικά της κεφάλαια, όπως είναι για παράδειγμα τα δάνεια που αυτή έχει επισυνάψει.

Για τον υπολογισμό του δείκτη ξένων προς συνολικών κεφαλαίων υπάρχει ο εξής αριθμοδείκτης:

$$\text{Αριθμοδείκτης Ξένων Κεφαλαίων προς Συνολικά Κεφάλαια} = \frac{\text{Ξένα Κεφάλαια}}{\text{Συνολικά Κεφάλαια}} \quad (9)$$

Αριθμοδείκτης Ξένων προς Ιδίων Κεφαλαίων

Ο αριθμοδείκτης ξένων προς ίδια κεφάλαια απεικονίζει τα κεφάλαια εκείνα τα οποία μία επιχείρηση μοχλεύει περισσότερο έτσι ώστε να αυξάνει τον κύκλο εργασιών της. Επιπρόσθετα, αυτός ο δείκτης απεικονίζει και το κατά πόσο μία επιχείρηση διατρέχει ή όχι χρηματοπιστωτικό κίνδυνο (Τζωρτζόπουλος, 2012)³⁰

Για τον υπολογισμό του δείκτη ξένων προς ίδια κεφάλαια υπάρχει ο εξής τύπος:

$$\text{Αριθμοδείκτης Ξένων Κεφαλαίων προς Ίδια Κεφάλαια} = \frac{\text{Ξένα Κεφάλαια}}{\text{Ίδια Κεφάλαια}} \quad (10)$$

³⁰ Τζωρτζόπουλος Π. (2012), Αριθμοδείκτες και Επίσημες Στατιστικές, Αθήνα: Ο.Π.Α.

2.1.4.4 Αριθμοδείκτες Δραστηριότητας

Οι αριθμοδείκτες δραστηριότητας είναι κάποιοι ιδιαίτερα σημαντικοί αριθμοδείκτες για κάθε επιχείρηση καθώς απαντούν στο ερώτημα του κατά πόσο μία επιχείρηση χρησιμοποιεί αποτελεσματικά συγκεκριμένα στοιχεία του ενεργητικού της. Οι σημαντικότεροι αριθμοδείκτες δραστηριότητας αναλύονται παρακάτω.

Αριθμοδείκτης Ταχύτητας Κυκλοφορίας Κυκλοφορούντος Ενεργητικού

Ο αριθμοδείκτης ταχύτητας κυκλοφορίας ενεργητικού απεικονίζει την αποτελεσματικότητα και την αποδοτικότητα με την οποία μία επιχείρηση χρησιμοποιεί το κυκλοφορούν ενεργητικό της.

Για τον υπολογισμό του συγκεκριμένου αριθμοδείκτη χρησιμοποιείται ο εξής μαθηματικός τύπος:

$$\text{Αριθμοδείκτης Ταχύτητας Κυκλοφορίας Κυκλοφορούντος Ενεργητικού} = \frac{\text{Κύκλος Εργασιών}}{\text{Κυκλοφορούν Ενεργητικό}} \quad (11)$$

Αριθμοδείκτης Ταχύτητας Κυκλοφορίας Ιδίων Κεφαλαίων

Ο αριθμοδείκτης Ταχύτητας Κυκλοφορίας Ιδίων Κεφαλαίων απεικονίζει το κατά πόσο μία εταιρία χρησιμοποιεί αποδοτικά και αποτελεσματικά τα ίδια κεφάλαιά της και πόσο τα μοχλεύει έτσι ώστε να καταφέρνει να μεγενθύνει τον κύκλο εργασιών της (Βασιλείου, 2008)³¹

Για τον υπολογισμό του αριθμοδείκτη ταχύτητας κυκλοφορίας ιδίων κεφαλαίων χρησιμοποιείται ο εξής μαθηματικός τύπος:

$$\text{Αριθμοδείκτης Ταχύτητας Κυκλοφορίας Ιδίων Κεφαλαίων} = \frac{\text{Κύκλος Εργασιών}}{\text{Ίδια Κεφάλαια}} \quad (12)$$

Αριθμοδείκτης Περιθωρίου Καθαρού Κέρδους

Ο αριθμοδείκτης περιθωρίου καθαρού κέρδους απεικονίζει τη δυνατότητα μίας επιχείρησης να δημιουργεί καθαρό κέρδος μέσω του κύκλου εργασιών της. Μάλιστα το καθαρό κέρδος είναι σημαντικότερος αριθμοδείκτης

³¹ Βασιλείου, Δ. (2008), *Χρηματοοικονομική Ανάλυση Λογιστικών Καταστάσεων*, Αθήνα: Κριτική

από τον αριθμοδείκτη περιθωρίου μικτού κέρδους, καθώς απεικονίζει τα κέρδη της επιχείρησης μετά φόρων και τόκων.

Για τον υπολογισμό του αριθμοδείκτη περιθωρίου καθαρού κέρδους χρησιμοποιείται ο εξής μαθηματικός τύπος:

$$\text{Αριθμοδείκτης Περιθωρίου Καθαρού Κέρδους} = \frac{\text{Καθαρό Κέρδος}}{\text{Κύκλος Εργασιών}} \quad (13)$$

Αριθμοδείκτης Περιθωρίου Μικτού Κέρδους

Ο αριθμοδείκτης περιθωρίου μικτού κέρδους απεικονίζει την δυνατότητα που έχει μία επιχείρηση να δημιουργεί κέρδη μέσω του κύκλου εργασιών της. Είναι ένας λιγότερο ενδεικτικός δείκτης από τον δείκτη καθαρού κέρδους, καθώς το αποτέλεσμα που προκύπτει αφορά τα κέρδη προ φόρων και τόκων.

Για τον υπολογισμό του αριθμοδείκτη περιθωρίου μικτού κέρδους χρησιμοποιείται ο εξής μαθηματικός τύπος:

$$\text{Αριθμοδείκτης Περιθωρίου Μικτού Κέρδους} = \frac{\text{Μικτό Κέρδος}}{\text{Κύκλος Εργασιών}} \quad (14)$$

1.2.4.5 Αριθμοδείκτες Δαπανών Λειτουργίας

Οι αριθμοδείκτες δαπανών απεικονίζουν την πολιτική που διατηρεί μία οικονομική μονάδα σχετικά με τις λειτουργικές δαπάνες της. Οι σημαντικότεροι αριθμοδείκτες δαπανών αναλύονται παρακάτω.

Αριθμοδείκτης Καθαρού Κέρδους προς Μισθοδολογικό Κόστος

Ο αριθμοδείκτης καθαρού κέρδους προς το μισθολογικό κόστος μίας επιχείρησης απεικονίζει την επίδραση που θα είχε μία αυξομείωση του μισθοδολογικού κόστους μίας επιχείρησης στο καθαρό κέρδος της επιχείρησης (Παπαδέας, 2013).³²

Για τον υπολογισμό του αριθμοδείκτη καθαρού κέρδους προς το μισθολογικό κόστος μίας επιχείρησης χρησιμοποιείται ο εξής μαθηματικός τύπος:

³² Παπαδέας, Π. (2013), *Χρηματοοικονομική λογιστική πληροφόρηση*. Αθήνα: Αυτοέκδοση

$$\text{Αριθμοδείκτης Καθαρού Κέρδους προς Μισθολογικό Κόστος} = \frac{\text{Καθαρό Κέρδος}}{\text{Μισθολογικό Κόστος}} \quad (15)$$

Αριθμοδείκτης Μικτού Κέρδους προς Μισθολογικό Κόστος

Ο αριθμοδείκτης μικτού κέρδους προς το μισθολογικό κόστος μίας οικονομικής μονάδας απεικονίζει το κατά πόσο θα επηρέαζε μια αυξομείωση του μισθολογικού κόστους μίας επιχείρησης το μικτό της κέρδος.

Για τον υπολογισμό του αριθμοδείκτη μικτού κέρδους προς το μισθολογικό κόστος της επιχείρησης χρησιμοποιείται ο εξής μαθηματικός τύπος:

$$\text{Αριθμοδείκτης Μικτού Κέρδους προς Μισθολογικό Κόστος} = \frac{\text{Καθαρό Κέρδος}}{\text{Μισθολογικό Κόστος}} \quad (16)$$

Όλοι οι παραπάνω αριθμοδείκτες είναι ιδιαίτερα σημαντικοί και μπορούν να δημιουργήσουν απαραίτητα συμπεράσματα σε έναν αναλυτή μίας επιχείρησης ή ενός οργανισμού, είτε αυτός προέρχεται από το εσωτερικό της περιβάλλον είτε από το εξωτερικό.

Στο επόμενο κεφάλαιο παρατίθεται η χρηματοοικονομική ανάλυση 5 εκ των μεγαλύτερων και περισσότερο οικονομικά δραστηριοποιημένων δήμων της Αττικής με τη χρήση χρηματοοικονομικών αριθμοδεικτών.

Κεφάλαιο Τρίτο

Χρηματοοικονομική Ανάλυση των 5 Μεγαλύτερων Δήμων της Αττικής με τη Χρήση Αριθμοδεικτών

Στο παρόν κεφάλαιο παραγματοποιείται η χρηματοοικονομική ανάλυση και η σύγκριση των εξεταζόμενων 5 μεγαλύτερων Δήμων της Αττικής με βάσει τους αριθμοδείκτες.

3.1 Χρηματοοικονομική Ανάλυση Δήμου Αθηναίων

Στον παρακάτω πίνακα παρουσιάζονται τα οικονομικά μεγέθη του Δήμου Αθηναίων με τα ποσά να εκφράζονται σε χιλιάδες €.

Πίνακας 4: Οικονομικά Μεγέθη Δήμου Αθηναίων 2015

ΟΙΚΟΝΟΜΙΚΑ ΜΕΓΕΘΗ	2015
ΜΙΚΤΟ ΚΕΡΔΟΣ	97174
ΚΑΘΑΡΟ ΚΕΡΔΟΣ	23486
ΚΥΚΛΟΣ ΕΡΓΑΣΙΩΝ	314910
ΙΔΙΑ ΚΕΦΑΛΑΙΑ	694714
ΕΝΕΡΓΗΤΙΚΟ	858885
ΚΥΚΛΟΦΟΡΟΥΝ ΕΝΕΡΓΗΤΙΚΟ	206606
ΑΠΟΘΕΜΑΤΑ	2188
ΧΡΗΜΑΤΙΚΑ ΔΙΑΘΕΣΙΜΑ	28628
ΛΕΙΤΟΥΡΓΙΚΕΣ ΔΑΠΑΝΕΣ ΑΝΑ ΗΜΕΡΑ	86828
ΑΠΑΙΤΗΣΕΙΣ	175661
ΠΑΘΗΤΙΚΟ	858885
ΞΕΝΑ ΚΕΦΑΛΑΙΑ	152659
ΒΡΑΧΥΠΡΟΘΕΣΜΕΣ ΥΠΟΧΡΕΩΣΕΙΣ	30022
ΜΑΚΡΟΠΡΟΘΕΣΜΕΣ ΥΠΟΧΡΕΩΣΕΙΣ	122636
ΠΑΓΙΑ	594461
ΚΟΣΤΟΣ ΠΩΛΗΘΕΝΤΩΝ	217735

(Πηγή: Δήμος Αθηναίων)³³

Για το έτος 2015 ο Δήμος Αθηναίων παρουσιάζει μικτά κέρδη ύψους 97,1 εκατομμυρίων ευρώ, ενώ τα καθαρά του κέρδη ανέρχονται σε 23,4

³³ Δήμος Αθηναίων (2021), *Δήμος Αθηναίων*, <https://www.cityofathens.gr/>

εκατομμύρια ευρώ. Ο κύκλος εργασιών του ξεπερνά τα 314 εκατομμύρια ευρώ ενώ οι υποχρεώσεις αυτού ξεπερνούν τα 152 εκατομμύρια ευρώ. Οι απαιτήσεις αυτού ανέρχονται σε 175,6 εκατομμύρια ευρώ ενώ το κόστος για τη δημιουργία του κύκλου εργασιών ανέρχεται σε 217,7 εκατομμύρια ευρώ.

Πίνακας 5: Οικονομικά Μεγέθη Δήμου Αθηναίων 2016 (ποσά σε χιλιάδες Ευρώ)

	2016
ΜΙΚΤΟ ΚΕΡΔΟΣ	109625
ΚΑΘΑΡΟ ΚΕΡΔΟΣ	27532
ΚΥΚΛΟΣ ΕΡΓΑΣΙΩΝ	318541
ΙΔΙΑ ΚΕΦΑΛΑΙΑ	742527
ΕΝΕΡΓΗΤΙΚΟ	891078
ΚΥΚΛΟΦΟΡΟΥΝ ΕΝΕΡΓΗΤΙΚΟ	238786
ΑΠΟΘΕΜΑΤΑ	2253
ΧΡΗΜΑΤΙΚΑ ΔΙΑΘΕΣΙΜΑ	59011
ΛΕΙΤΟΥΡΓΙΚΕΣ ΔΑΠΑΝΕΣ ΑΝΑ ΗΜΕΡΑ	94052
ΑΠΑΙΤΗΣΕΙΣ	178375
ΠΑΘΗΤΙΚΟ	891078
ΞΕΝΑ ΚΕΦΑΛΑΙΑ	152757
ΒΡΑΧΥΠΡΟΘΕΣΜΕΣ ΥΠΟΧΡΕΩΣΕΙΣ	30814
ΜΑΚΡΟΠΡΟΘΕΣΜΕΣ ΥΠΟΧΡΕΩΣΕΙΣ	101923
ΠΑΓΙΑ	592521
ΚΟΣΤΟΣ ΠΩΛΗΘΕΝΤΩΝ	208915

(Πηγή: Δήμος Αθηναίων)³⁴

Για το 2016 ο Δήμος Αθηναίων παρουσιάζει υψηλότερα κέρδη από το 2015, με τα μικτά κέρδη να ανέρχονται σε 109,6 εκατομμύρια ευρώ ενώ τα καθαρά κέρδη είναι 27,5 ευρώ. Ο κύκλος εργασιών για το 2016 είναι και αυτός βελτιωμένος και ανέρχεται σε 319,5 εκατομμύρια ευρώ.

Τα χρηματικά διαθέσιμα του δήμου Αθηναίων για το 2016 ανέρχονται σε 59,01 εκατομμύρια ευρώ.

Τέλος, οι υποχρεώσεις του δήμου για το 2016 ανέρχονται σε 132,7 εκατομμύρια ευρώ ενώ οι απαιτήσεις του δήμου από τους δήμους του ανέρχονται 178,3 εκατομμύρια ευρώ.

³⁴ Δήμος Αθηναίων (2021), Δήμος Αθηναίων, <https://www.cityofathens.gr/>

Πίνακας 6: Οικονομικά Μεγέθη Δήμου Αθηναίων 2017 (ποσά σε χιλιάδες Ευρώ)

	2017
ΜΙΚΤΟ ΚΕΡΔΟΣ	96600
ΚΑΘΑΡΟ ΚΕΡΔΟΣ	21696
ΚΥΚΛΟΣ ΕΡΓΑΣΙΩΝ	306986
ΙΔΙΑ ΚΕΦΑΛΑΙΑ	748479
ΕΝΕΡΓΗΤΙΚΟ	892094
ΚΥΚΛΟΦΟΡΟΥΝ ΕΝΕΡΓΗΤΙΚΟ	173251
ΑΠΟΘΕΜΑΤΑ	2449
ΧΡΗΜΑΤΙΚΑ ΔΙΑΘΕΣΙΜΑ	58713
ΛΕΙΤΟΥΡΓΙΚΕΣ ΔΑΠΑΝΕΣ ΑΝΑ ΗΜΕΡΑ	96845
ΑΠΑΙΤΗΣΕΙΣ	173251
ΠΑΘΗΤΙΚΟ	892094
ΞΕΝΑ ΚΕΦΑΛΑΙΑ	129080
ΒΡΑΧΥΠΡΟΘΕΣΜΕΣ ΥΠΟΧΡΕΩΣΕΙΣ	47870
ΜΑΚΡΟΠΡΟΘΕΣΜΕΣ ΥΠΟΧΡΕΩΣΕΙΣ	81209
ΠΑΓΙΑ	603388
ΚΟΣΤΟΣ ΠΩΛΗΘΕΝΤΩΝ	210385

(Πηγή: Δήμος Αθηναίων)³⁵

Για το 2017 ο Δήμος Αθηναίων παρουσιάζει μειωμένο καθαρό και μικό κέρδος με αυτά να ανέρχονται σε 21,6 εκατομμύρια ευρώ και 96,6 εκατομμύρια ευρώ αντίστοιχα.

Οι απαιτήσεις του Δήμου από τους δημότες του ανέρχονται σε 173,2 εκατομμύρια ευρώ ενώ οι υποχρεώσεις αυτού ανέρχονται σε 129 εκατομμύρια ευρώ.

Τέλος, το ενεργητικό του Δήμου Αθηναίων ανέρχεται σε 892 εκατομμύρια ευρώ ενώ το κόστος για τη δημιουργία του κύκλου εργασιών διαμορφώνεται σε 210,3 εκατομμύρια ευρώ.

³⁵ Δήμος Αθηναίων (2021), Δήμος Αθηναίων, <https://www.cityofathens.gr/>

**Πίνακας 7: Οικονομικά Μεγέθη Δήμου Αθηναίων 2018 (ποσά σε χιλιάδες Ευρώ)
2018**

ΜΙΚΤΟ ΚΕΡΔΟΣ	104568
ΚΑΘΑΡΟ ΚΕΡΔΟΣ	20158
ΚΥΚΛΟΣ ΕΡΓΑΣΙΩΝ	325062
ΙΔΙΑ ΚΕΦΑΛΑΙΑ	710546
ΕΝΕΡΓΗΤΙΚΟ	870683
ΚΥΚΛΟΦΟΡΟΥΝ ΕΝΕΡΓΗΤΙΚΟ	192016
ΑΠΟΘΕΜΑΤΑ	2350
ΧΡΗΜΑΤΙΚΑ ΔΙΑΘΕΣΙΜΑ	57036
ΛΕΙΤΟΥΡΓΙΚΕΣ ΔΑΠΑΝΕΣ ΑΝΑ ΗΜΕΡΑ	92067
ΑΠΑΙΤΗΣΕΙΣ	169031
ΠΑΘΗΤΙΚΟ	890346
ΞΕΝΑ ΚΕΦΑΛΑΙΑ	143170
ΒΡΑΧΥΠΡΟΘΕΣΜΕΣ ΥΠΟΧΡΕΩΣΕΙΣ	37031
ΜΑΚΡΟΠΡΟΘΕΣΜΕΣ ΥΠΟΧΡΕΩΣΕΙΣ	92205
ΠΑΓΙΑ	601227
ΚΟΣΤΟΣ ΠΩΛΗΘΕΝΤΩΝ	206802

(Πηγή: Δήμος Αθηναίων)³⁶

Για το 2018, ο Δήμος Αθηναίων παρουσιάζει αυξημένο μικτό κέρδος σε σχέση με το 2017 αλλά και καθαρό καθώς το μικτό ανέρχεται πλέον σε 104,5 εκατομμύρια ευρώ ενώ το καθαρό σε 20,15 εκατομμύρια ευρώ.

Τα ίδια κεφάλαια του Δήμου Αθηναίων για το 2018 διαμορφώνονται σε 710,5 εκατομμύρια ευρώ, το κυκλοφορούν ενεργητικό του ανέρχεται σε 192 εκατομμύρια ευρώ ενώ τα χρηματικά διαθέσιμα αυτού ανέρχονται σε 57,036 εκατομμύρια ευρώ.

Τέλος, τα πάγια του Δήμου 601,2 εκατομμύρια ευρώ για το 2018, ενώ το κόστος πωληθέντων για το 2018 διαμορφώθηκε σε 206,8 εκατομμύρια ευρώ.

³⁶ Δήμος Αθηναίων (2021), Δήμος Αθηναίων, <https://www.cityofathens.gr/>

**Πίνακας 8: Οικονομικά Μεγέθη Δήμου Αθηναίων 2019 (ποσά σε χιλιάδες Ευρώ)
2019**

ΜΙΚΤΟ ΚΕΡΔΟΣ	101502
ΚΑΘΑΡΟ ΚΕΡΔΟΣ	22485
ΚΥΚΛΟΣ ΕΡΓΑΣΙΩΝ	314910
ΙΔΙΑ ΚΕΦΑΛΑΙΑ	697203
ΕΝΕΡΓΗΤΙΚΟ	868955
ΚΥΚΛΟΦΟΡΟΥΝ ΕΝΕΡΓΗΤΙΚΟ	202037
ΑΠΟΘΕΜΑΤΑ	2077
ΧΡΗΜΑΤΙΚΑ ΔΙΑΘΕΣΙΜΑ	56027
ΛΕΙΤΟΥΡΓΙΚΕΣ ΔΑΠΑΝΕΣ ΑΝΑ ΗΜΕΡΑ	93306
ΑΠΑΙΤΗΣΕΙΣ	170662
ΠΑΘΗΤΙΚΟ	880320
ΞΕΝΑ ΚΕΦΑΛΑΙΑ	141038
ΒΡΑΧΥΠΡΟΘΕΣΜΕΣ ΥΠΟΧΡΕΩΣΕΙΣ	35023
ΜΑΚΡΟΠΡΟΘΕΣΜΕΣ ΥΠΟΧΡΕΩΣΕΙΣ	114302
ΠΑΓΙΑ	598213
ΚΟΣΤΟΣ ΠΩΛΗΘΕΝΤΩΝ	235701

(Πηγή: Δήμος Αθηναίων)³⁷

Για το 2019, ο Δήμος Αθηναίων παρουσιάζει μικτό κέρδος 101,5 εκατομμύρια ευρώ ενώ καθαρό κέρδος 22,4 εκατομμύρια ευρώ. Όσον αφορά το ενεργητικό του δήμου, αυτό διαμορφώνεται στα ίδια επίπεδα με το 2018, στα 868,9 εκατομμύρια ευρώ ενώ τα χρηματικά του διαθέσιμα είναι και αυτά στα ίδια επίπεδα, δηλαδή στα 56,027 εκατομμύρια ευρώ.

Αναφορικά με τις απαιτήσεις του Δήμου Αθηναίων, και αυτές παρουσιάζονται σταθερές και διαμορφώνονται στα 170,6 εκατομμύρια ενώ το κόστος του κύκλου εργασιών του δήμου διαμορφώνεται στα 235,7 εκατομμύρια ευρώ, το μεγαλύτερο ποσό από την πενταετία που αναλύεται.

³⁷ Δήμος Αθηναίων (2021), Δήμος Αθηναίων, <https://www.cityofathens.gr/>

Πίνακας 9: Υπολογισμός Αριθμοδεικτών Ρευστότητας Δήμου Αθηναίων

ΑΡΙΘΜΟΔΕΙΚΤΕΣ ΡΕΥΣΤΟΤΗΤΑΣ	2015	2016	2017	2018	2019
ΓΕΝΙΚΗ ΡΕΥΣΤΟΤΗΤΑ	6,88	7,74	3,61	5,18	5,76
ΕΙΔΙΚΗ ΡΕΥΣΤΟΤΗΤΑ	6,8	7,67	3,56	5,12	5,7
ΤΑΜΕΙΑΚΗ ΡΕΥΣΤΟΤΗΤΑ	0,95	1,91	1,22	1,54	1,59
ΑΜΥΝΤΙΚΟ ΧΡΟΝΙΚΟ ΔΙΑΣΤΗΜΑ	2,35	2,52	2,39	2,45	2,42

(Πηγή: Υπολογισμοί Συγγραφέα από Δημοσιευμένες Οικονομικές Καταστάσεις του Δήμου Αθηναίων)³⁸

Γράφημα 2: Η Πορεία της Γενικής Ρευστότητας του Δήμου Αθηναίων

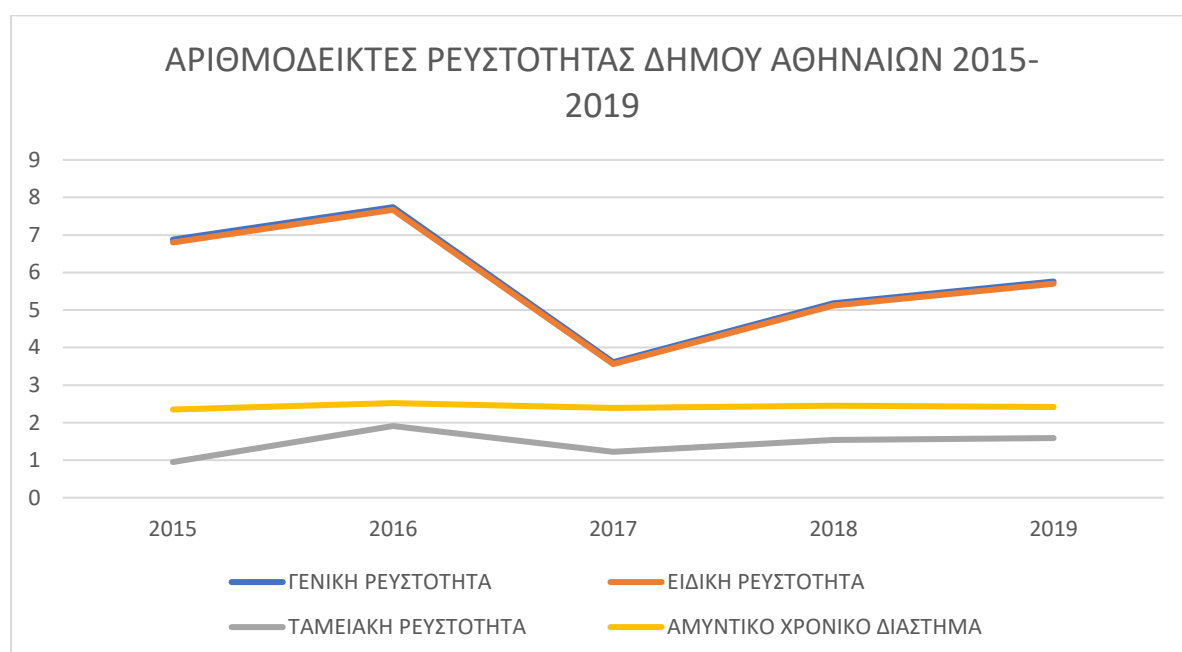

(Πηγή: Πίνακας 9)

Όπως φαίνεται από τον παραπάνω πίνακα, η γενική ρευστότητα του δήμου Αθηναίων παρουσιάζει ικανοποιητική εικόνα το 2015 με αυτή να ανέρχεται στο 6,88 ενώ βελτιώνεται στο 7,74 το 2016. Παρουσιάζεται μία σημαντική πτώση το 2017 με τον δείκτη να πηγαίνει στο 3,61, ενώ στη συνέχεια παρουσιάζεται ανάκαμψη του δείκτη στο 5,18 και 5,76 για το 2018 και το 2019 αντίστοιχα.

Η ειδική ρευστότητα ακολουθεί παρόμοια πορεία με τον δείκτη της γενικής ρευστότητας καθώς και αυτή παρουσιάζει ικανοποιητικά μεγέθη με 6,8 για το 2015 και βελτίωση στο 7,76 για το 2016. Στη συνέχεια παρουσιάζεται

³⁸ Δήμος Αθηναίων (2021), *Δήμος Αθηναίων*, <https://www.cityofathens.gr/>

μείωση της τιμής στο 3,61 το 2017 ενώ έπεται βελτίωση με 5,12 και 5,7 για το 2018 και το 2019 αντίστοιχα.

Όσον αφορά την ταμειακή ρευστότητα του δήμου Αθηναίων, οι τιμές στην περίπτωση αυτή δεν είναι το ίδιο ικανοποιητικές με την ειδική και τη γενική ρευστότητα καθώς για το 2015 αυτή υπολογίζεται στ 0,95 ενώ υπάρχει σημαντική βελτίωση το 2016 και η ταμειακή ρευστότητα υπολογίζεται στο 1,91. Στη συνέχεια υπάρχει μία καμπή για τον δείκτη και αυτός μειώνεται στο 1,22 και έπεται βελτίωση στο 2018 και στο 2019 με τους δείκτες να ανέρχονται στο 1,54 και 1,59 αντίστοιχα.

Τέλος, το αμυντικό χρονικό διάστημα για το Δήμο Αθηναίων παρουσιάζει μέτριες και σταθερές τιμές οι οποίες κυμαίνονται από τις 2,35 μέρες το 2015 έως και τις 2,52 μέρες για το 2016.

Πίνακας 10: Υπολογισμός Αριθμοδεικτών Αποδοτικότητας Δήμου Αθηναίων

ΑΡΙΘΜΟΔΕΙΚΤΕΣ ΑΠΟΔΟΤΙΚΟΤΗΤΑΣ	2015	2016	2017	2018	2019
ΑΠΟΔΟΤΙΚΟΤΗΤΑ ΕΝΕΡΓΗΤΙΚΟΥ	0,0273	0,0308	0,0243	0,023	0,0258
ΑΠΟΔΟΤΙΚΟΤΗΤΑ ΙΔΙΩΝ ΚΕΦΑΛΑΙΩΝ	0,033	0,037	0,0289	0,0283	0,032

(Πηγή: Υπολογισμοί Συγγραφέα από Δημοσιευμένες Οικονομικές Καταστάσεις του Δήμου Αθηναίων)

Γράφημα 3: Αριθμοδείκτες Αποδοτικότητας Δήμου Αθηναίων

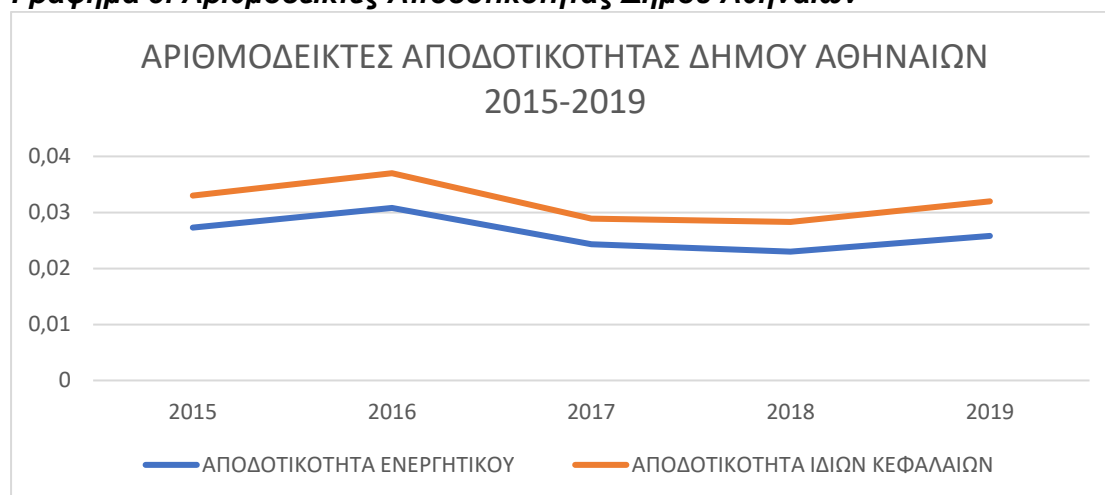

(Πηγή: Πίνακας 10)

Όσον αφορά τους αριθμοδείκτες αποδοτικότητας του Δήμου Αθηναίων, αυτοί παρουσιάζουν σταθερές και θετικές τιμές για όλα τα έτη της ανάλυσης καθώς οι τιμές για την αποδοτικότητα του ενεργητικού κυμαίνονται μεταξύ του 3 % και 2,3 % ενώ η αντίστοιχη αποδοτικότητα για τα ίδια κεφάλαια του δήμου κυμαίνονται και αυτά από το 2,8 % έως το 3,7 %.

Πίνακας 11: Υπολογισμός Αριθμοδεικτών Διάρθρωσης Κεφαλαίων Δήμου Αθηναίων

ΑΡΙΘΜΟΔΕΙΚΤΕΣ ΔΙΑΡΘΡΩΣΗΣ ΚΕΦΑΛΑΙΩΝ	2015	2016	2017	2018	2019
ΙΔΙΑ ΠΡΟΣ ΣΥΝΟΛΙΚΑ ΚΕΦΑΛΑΙΑ	0,81	0,83	0,84	0,81	0,8
ΞΕΝΑ ΠΡΟΣ ΣΥΝΟΛΙΚΑ ΚΕΦΑΛΑΙΑ	0,19	0,17	0,16	0,19	0,2
ΞΕΝΑ ΠΡΟΣ ΙΔΙΑ ΚΕΦΑΛΑΙΑ	0,22	0,2	0,17	0,2	0,22

(Πηγή: Υπολογισμοί Συγγραφέα από Δημοσιευμένες Οικονομικές Καταστάσεις του Δήμου Αθηναίων)

Γράφημα 4: Αριθμοδείκτες Διάρθρωσης Κεφαλαίων Δήμου Αθηναίων

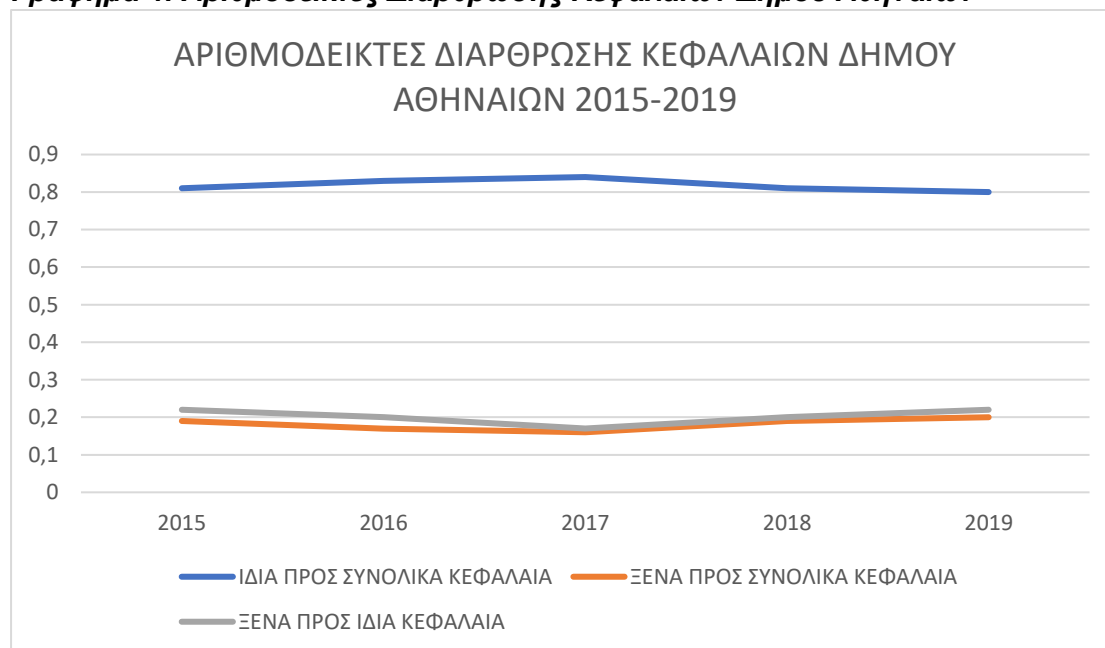

(Πηγή: Πίνακας 11)

Αναφορικά με τη διάρθρωση των κεφαλαίων του Δήμου Αθηναίων, αυτός ο δείκτης παρουσιάζει ικανοποιητικές τιμές καθώς τα ίδια κεφάλαια ξεπερνούν κατά πολύ τα ξένα. Τα ίδια κεφάλαια αποτελούν κάθε χρόνο τουλάχιστον το 80% των κεφαλαίων του δήμου ενώ τα ξένα κεφάλαια αποτελούν στην χειρότερη περίπτωση το 0,22 των ιδίων κεφαλαίων.

Πίνακας 12: Υπολογισμός Αριθμοδεικτών Δραστηριότητας Δήμου Αθηναίων

ΑΡΙΘΜΟΔΕΙΚΤΕΣ ΔΡΑΣΤΗΡΙΟΤΗΤΑΣ	2015	2016	2017	2018	2019
ΤΑΧΥΤΗΤΑ ΚΥΚΛΟΦΟΡΙΑΣ ΕΝΕΡΓΗΤΙΚΟΥ	0,36	0,35	0,344	0,37	0,36
ΤΑΧΥΤΗΤΑ ΚΥΚΛΟΦΟΡΙΑΣ ΙΔΙΩΝ ΚΕΦΑΛΑΙΩΝ	0,45	0,42	0,41	0,45	0,45
ΠΕΡΙΘΩΡΙΟ ΜΙΚΤΟΥ ΚΕΡΔΟΥΣ	0,3085	0,3441	0,3146	0,3216	0,3223
ΠΕΡΙΘΩΡΙΟ ΚΑΘΑΡΟΥ ΚΕΡΔΟΥΣ	0,074	0,086	0,0706	0,062	0,071

(Πηγή: Υπολογισμοί Συγγραφέα από Δημοσιευμένες Οικονομικές Καταστάσεις του Δήμου Αθηναίων)

Γράφημα 5: Αριθμοδείκτες Δραστηριότητας Δήμου Αθηναίων

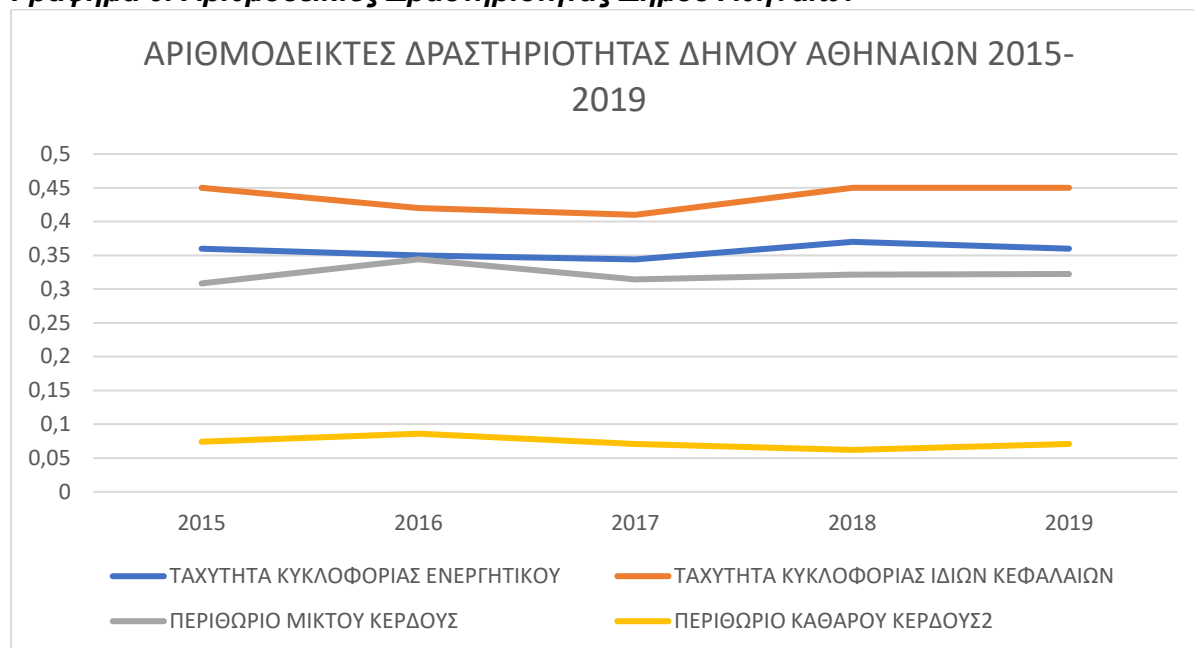

(Πηγή: Πίνακας 12)

Τέλος, αναφορικά με τους αριθμοδείκτες δραστηριότητας του Δήμου Αθηναίων, ο Δήμος Αθηναίων φαίνεται να χρησιμοποιεί περίπου σε ίδια ένταση το ενεργητικό του αλλά και τα ίδια κεφάλαια για να δημιουργεί κέρδος καθώς οι διαφορές μεταξύ των ταχυτήτων κυκλοφορίας για τα οικονομικά στοιχεία αυτά είναι το πολύ 0,09 ενώ ο Δήμος Αθηναίων διατηρεί ικανοποιητικά ποσοστά περιθωρίων μικτού κέρδους αλλά και καθαρού κέρδους με αυτά να ανέρχονται στις μέγιστες τιμές τους στο 34 % και στο 8,6 % αντίστοιχα.

Χρηματοοικονομική Ανάλυση Δήμου Χαλανδρίου

Πίνακας 13: Οικονομικά Μεγέθη Δήμου Χαλανδρίου 2015 (ποσά σε χιλιάδες Ευρώ)

	2015
ΜΙΚΤΟ ΚΕΡΔΟΣ	4153
ΚΑΘΑΡΟ ΚΕΡΔΟΣ	1178
ΚΥΚΛΟΣ ΕΡΓΑΣΙΩΝ	24230
ΙΔΙΑ ΚΕΦΑΛΑΙΑ	51075
ΕΝΕΡΓΗΤΙΚΟ	99632
ΚΥΚΛΟΦΟΡΟΥΝ ΕΝΕΡΓΗΤΙΚΟ	20902
ΑΠΟΘΕΜΑΤΑ	46
ΧΡΗΜΑΤΙΚΑ ΔΙΑΘΕΣΙΜΑ	17371
ΛΕΙΤΟΥΡΓΙΚΕΣ ΔΑΠΑΝΕΣ ΑΝΑ ΗΜΕΡΑ	3890
ΑΠΑΙΤΗΣΕΙΣ	5755
ΠΑΘΗΤΙΚΟ	99632
ΞΕΝΑ ΚΕΦΑΛΑΙΑ	10234
ΒΡΑΧΥΠΡΟΘΕΣΜΕΣ ΥΠΟΧΡΕΩΣΕΙΣ	4034
ΜΑΚΡΟΠΡΟΘΕΣΜΕΣ ΥΠΟΧΡΕΩΣΕΙΣ	6199
ΠΑΓΙΑ	40191
ΚΟΣΤΟΣ ΠΩΛΗΘΕΝΤΩΝ	20166

(Πηγή: Δήμος Χαλανδρίου)

Αναφορικά με το Δήμο Χαλανδρίου, αυτός, για το 2015 παρουσιάζει μικτό κέρδος 4,15 εκατομμύρια δολάρια ενώ το καθαρό του κέρδος αυτού διαμορφώνεται στα 1,17 εκατομμύρια ευρώ. Ο κύκλος εργασιών του δήμου ανέρχεται σε 24,3 εκατομμύρια ευρώ.

Όσον αφορά τα ίδια κεφάλαια του δήμου Χαλανδρίου, αυτά ανέρχονται σε 51,07 εκατομμύρια ευρώ ενώ τα χρηματικά διαθέσιμα αυτού ανέρχονται σε 17,3 εκατομμύρια ευρώ.

Τέλος, οι συνολικές υποχρεώσεις του Δήμου Χαλανδρίου ανέρχονται σε 10,1 εκατομμύρια ευρώ, οι απαιτήσεις αυτού ανέρχονται σε 5,7 εκατομμύρια ευρώ ενώ το κόστος για τη διαμόρφωση του κύκλου εργασιών υπολογίζεται σε 20,1 εκατομμύρια ευρώ.

Πίνακας 14: Οικονομικά Μεγέθη Δήμου Χαλανδρίου 2016 (ποσά σε χιλιάδες Ευρώ)

	2016
ΜΙΚΤΟ ΚΕΡΔΟΣ	2978
ΚΑΘΑΡΟ ΚΕΡΔΟΣ	1842
ΚΥΚΛΟΣ ΕΡΓΑΣΙΩΝ	24588
ΙΔΙΑ ΚΕΦΑΛΑΙΑ	51660
ΕΝΕΡΓΗΤΙΚΟ	104024
ΚΥΚΛΟΦΟΡΟΥΝ ΕΝΕΡΓΗΤΙΚΟ	20601
ΑΠΟΘΕΜΑΤΑ	115
ΧΡΗΜΑΤΙΚΑ ΔΙΑΘΕΣΙΜΑ	17293
ΛΕΙΤΟΥΡΓΙΚΕΣ ΔΑΠΑΝΕΣ ΑΝΑ ΗΜΕΡΑ	4035
ΑΠΑΙΤΗΣΕΙΣ	6112
ΠΑΘΗΤΙΚΟ	104024
ΞΕΝΑ ΚΕΦΑΛΑΙΑ	8651
ΒΡΑΧΥΠΡΟΘΕΣΜΕΣ ΥΠΟΧΡΕΩΣΕΙΣ	2951
ΜΑΚΡΟΠΡΟΘΕΣΜΕΣ ΥΠΟΧΡΕΩΣΕΙΣ	5699
ΠΑΓΙΑ	39672
ΚΟΣΤΟΣ ΠΩΛΗΘΕΝΤΩΝ	21610

(Πηγή: Δήμος Χαλανδρίου)³⁹

Για το 2016 και το Δήμο Χαλανδρίου παρουσιάζεται ότι αυτός παρουσιάζει μειωμένα κέρδη καθώς τα μικτά διαμορφώνονται σε 2,9 εκατομμύρια ευρώ ενώ τα καθαρά στα 1,8 εκατομμύρια ευρώ. Όσον αφορά τις πωλήσεις του Δήμου, αυτές κυμαίνονται στα ίδια επίπεδα με το 2015 καθώς ανέρχονται σε 24,5 εκατομμύρια ευρώ.

Όσον αφορά τα χρηματικά διαθέσιμα του Δήμου, αυτά κυμαίνονται στα ίδια επίπεδα με το 2015 και διαμορφώνονται σε 17,29 εκατομμύρια ευρώ ενώ τα αποθέματα του Δήμου διαμορφώνονται σε 115 χιλιάδες ευρώ.

Τέλος, οι απαιτήσεις του δήμου ανέρχονται σε 6,1 εκατομμύρια ευρώ, οι υποχρεώσεις αυτού ανέρχονται σε 8,6 εκατομμύρια ευρώ, ενώ τα πάγια στοιχεία του υπολογίζονται σε 39,6 εκατομμύρια ευρώ.

³⁹ Δήμος Χαλανδρίου (2021), *Δήμος Χαλανδρίου*, <https://www.chalandri.gr/>

Πίνακας 15: Οικονομικά Μεγέθη Δήμου Χαλανδρίου 2017 (ποσά σε χιλιάδες Ευρώ)

	2017
ΜΙΚΤΟ ΚΕΡΔΟΣ	358
ΚΑΘΑΡΟ ΚΕΡΔΟΣ	5717
ΚΥΚΛΟΣ ΕΡΓΑΣΙΩΝ	27227
ΙΔΙΑ ΚΕΦΑΛΑΙΑ	55904
ΕΝΕΡΓΗΤΙΚΟ	110966
ΚΥΚΛΟΦΟΡΟΥΝ ΕΝΕΡΓΗΤΙΚΟ	25676
ΑΠΟΘΕΜΑΤΑ	99
ΧΡΗΜΑΤΙΚΑ ΔΙΑΘΕΣΙΜΑ	16379
ΛΕΙΤΟΥΡΓΙΚΕΣ ΔΑΠΑΝΕΣ ΑΝΑ ΗΜΕΡΑ	3679
ΑΠΑΙΤΗΣΕΙΣ	7081
ΠΑΘΗΤΙΚΟ	110966
ΞΕΝΑ ΚΕΦΑΛΑΙΑ	7181
ΒΡΑΧΥΠΡΟΘΕΣΜΕΣ ΥΠΟΧΡΕΩΣΕΙΣ	2004
ΜΑΚΡΟΠΡΟΘΕΣΜΕΣ ΥΠΟΧΡΕΩΣΕΙΣ	5699
ΠΑΓΙΑ	39672
ΚΟΣΤΟΣ ΠΩΛΗΘΕΝΤΩΝ	26869

(Πηγή: Δήμος Χαλανδρίου)⁴⁰

Για το 2017, ο Δήμος Χαλανδρίου παρουσιάζει σημαντικά μειωμένο μικτό κέρδος σε σχέση με τις προηγούμενες δύο περιόδους καθώς αυτό διαμορφώνεται σε 358 χιλιάδες ευρώ, ενώ ο κύκλος εργασιών παραμένει στα ίδια επίπεδα και υπολογίζεται σε 27,2 εκατομμύρια ευρώ.

Το ενεργητικό του δήμου υπολογίζεται σε 110,9 εκατομμύρια ευρώ, ενώ τα αποθέματα αυτού μειώνονται από το 2016 σε 99 χιλιάδες ευρώ. Τα χρηματικά διαθέσιμα του δήμου παραμένουν στα ίδια επίπεδα με τα δύο προηγούμενα έτη και ανέρχονται σε 16,3 εκατομμύρια ευρώ.

Τέλος, οι συνολικές υποχρεώσεις του δήμου μειώνονται σε σχέση με τα δύο προηγούμενα έτη και υπολογίζονται σε 7,1 εκατομμύρια ευρώ, τα πάγια στοιχεία αυτού υπολογίζονται σε 38,5 εκατομμύρια ευρώ, ενώ το κόστος πωληθέντων αυτού υπολογίζεται σε 26,8 εκατομμύρια ευρώ.

⁴⁰ Δήμος Χαλανδρίου (2021), *Δήμος Χαλανδρίου*, <https://www.chalandri.gr/>

Πίνακας 16: Οικονομικά Μεγέθη Δήμου Χαλανδρίου 2018 (ποσά σε χιλιάδες Ευρώ)

	2018
ΜΙΚΤΟ ΚΕΡΔΟΣ	-1270
ΚΑΘΑΡΟ ΚΕΡΔΟΣ	-1476
ΚΥΚΛΟΣ ΕΡΓΑΣΙΩΝ	26926
ΙΔΙΑ ΚΕΦΑΛΑΙΑ	54240
ΕΝΕΡΓΗΤΙΚΟ	118255
ΚΥΚΛΟΦΟΡΟΥΝ ΕΝΕΡΓΗΤΙΚΟ	23562
ΑΠΟΘΕΜΑΤΑ	37
ΧΡΗΜΑΤΙΚΑ ΔΙΑΘΕΣΙΜΑ	15216
ΛΕΙΤΟΥΡΓΙΚΕΣ ΔΑΠΑΝΕΣ ΑΝΑ ΗΜΕΡΑ	3708
ΑΠΑΙΤΗΣΕΙΣ	7093
ΠΑΘΗΤΙΚΟ	118255
ΞΕΝΑ ΚΕΦΑΛΑΙΑ	7368
ΒΡΑΧΥΠΡΟΘΕΣΜΕΣ ΥΠΟΧΡΕΩΣΕΙΣ	2743
ΜΑΚΡΟΠΡΟΘΕΣΜΕΣ ΥΠΟΧΡΕΩΣΕΙΣ	4625
ΠΑΓΙΑ	38297
ΚΟΣΤΟΣ ΠΩΛΗΘΕΝΤΩΝ	28196

(Πηγή: Δήμος Χαλανδρίου)⁴¹

Για τον Δήμο Χαλανδρίου και το 2018, αυτός παρουσιάζει σημαντική ζημιά καθώς εμφανίζει μικτή ζημιά της τάξης του 1,27 εκατομμυρίων ευρώ, ενώ η καθαρή ζημιά που αυτός εμφανίζει ανέρχεται σε 1,47 εκατομμύρια ευρώ, για πρώτη φορά μέσα στη πενταετία.

Όσον αφορά τα ίδια κεφάλαια του Δήμου, αυτά διαμορφώνονται σε 54,2 εκατομμύρια ευρώ και παραμένουν στα ίδια επίπεδα με τα προηγούμενα έτη, ενώ τα ίδια επίπεδα κυμαίνεται και το ενεργητικό αυτού και διαμορφώνεται στα 118,2 εκατομμύρια ευρώ.

Τέλος, τα ξένα κεφάλαια του δήμου Χαλανδρίου για το 2018 ανέρχονται σε 7,3 εκατομμύρια ευρώ και τα ίδια κεφάλαια ανέρχονται σε 54,24

⁴¹ Δήμος Χαλανδρίου (2021), *Δήμος Χαλανδρίου*, <https://www.chalandri.gr/>

εκατομμύρια ευρώ. Τα πάγια στοιχεία του δήμου υπολογίζονται σε 38,29 εκατομμύρια ευρώ.

Πίνακας 17: Οικονομικά Μεγέθη Δήμου Χαλανδρίου 2019 (ποσά σε χιλιάδες Ευρώ)

	2019
ΜΙΚΤΟ ΚΕΡΔΟΣ	142
ΚΑΘΑΡΟ ΚΕΡΔΟΣ	93
ΚΥΚΛΟΣ ΕΡΓΑΣΙΩΝ	23308
ΙΔΙΑ ΚΕΦΑΛΑΙΑ	51243
ΕΝΕΡΓΗΤΙΚΟ	112379
ΚΥΚΛΟΦΟΡΟΥΝ ΕΝΕΡΓΗΤΙΚΟ	24601
ΑΠΟΘΕΜΑΤΑ	78
ΧΡΗΜΑΤΙΚΑ ΔΙΑΘΕΣΙΜΑ	18643
ΛΕΙΤΟΥΡΓΙΚΕΣ ΔΑΠΑΝΕΣ ΑΝΑ ΗΜΕΡΑ	3658
ΑΠΑΙΤΗΣΕΙΣ	6320
ΠΑΘΗΤΙΚΟ	111473
ΞΕΝΑ ΚΕΦΑΛΑΙΑ	7932
ΒΡΑΧΥΠΡΟΘΕΣΜΕΣ ΥΠΟΧΡΕΩΣΕΙΣ	3256
ΜΑΚΡΟΠΡΟΘΕΣΜΕΣ ΥΠΟΧΡΕΩΣΕΙΣ	5832
ΠΑΓΙΑ	39247
ΚΟΣΤΟΣ ΠΩΛΗΘΕΝΤΩΝ	27204

(Πηγή: Δήμος Χαλανδρίου)⁴²

Αναφορικά με το έτος 2019 για το Δήμο Χαλανδρίου, ο Δήμος επανεμφανίζει κέρδος και αυτό είναι 142 χιλιάδες ευρώ το μικτό και το καθαρό είναι 93 χιλιάδες ευρώ.

Ο κύκλος εργασιών του Δήμου Χαλανδρίου παραμένει σε παρόμοια επίπεδα με τα προηγούμενα έτη, καθώς αυτός διαμορφώνεται σε 23,3 εκατομμύρια ευρώ, το ενεργητικό του δήμου διαμορφώνεται σε 112,3 εκατομμύρια ευρώ, ενώ τέλος, τα χρηματικά διαθέσιμα του Δήμου Χαλανδρίου παρουσιάζουν το μεγαλύτερό τους ύψος στη πενταετία και διαμορφώνονται σε 18,6 εκατομμύρια ευρώ.

Τέλος, οι απαιτήσεις του Δήμου Χαλανδρίου ανέρχονται σε 6,3 εκατομμύρια ευρώ, οι υποχρεώσεις του Δήμου υπολογίζονται σε 9,08

⁴² Δήμος Χαλανδρίου (2021), *Δήμος Χαλανδρίου*, <https://www.chalandri.gr/>

εκατομμύρια ευρώ και τα πάγια στοιχεία του είναι σταθερά και υπολογίζονται σε 39,2 εκατομμύρια ευρώ.

Πίνακας 18: Ανάλυση Αριθμοδεικτών Ρευστότητας Δήμου Χαλανδρίου

ΑΡΙΘΜΟΔΕΙΚΤΕΣ ΡΕΥΣΤΟΤΗΤΑΣ	2015	2016	2017	2018	2019
ΓΕΝΙΚΗ ΡΕΥΣΤΟΤΗΤΑ	5,18	6,98	12,81	8,58	6,98
ΕΙΔΙΚΗ ΡΕΥΣΤΟΤΗΤΑ	5,16	6,94	12,76	8,57	6,94
ΤΑΜΕΙΑΚΗ ΡΕΥΣΤΟΤΗΤΑ	4,3	5,86	8,17	5,54	5,86
ΑΜΥΝΤΙΚΟ ΧΡΟΝΙΚΟ ΔΙΑΣΤΗΜΑ	5,94	5,3	6,37	6,01	5,8

(Πηγή: Υπολογισμοί Συγγραφέα από Δημοσιευμένες Οικονομικές Καταστάσεις του Δήμου Χαλανδρίου)

Γράφημα 6: Αριθμοδείκτες Ρευστότητας Δήμου Χαλανδρίου

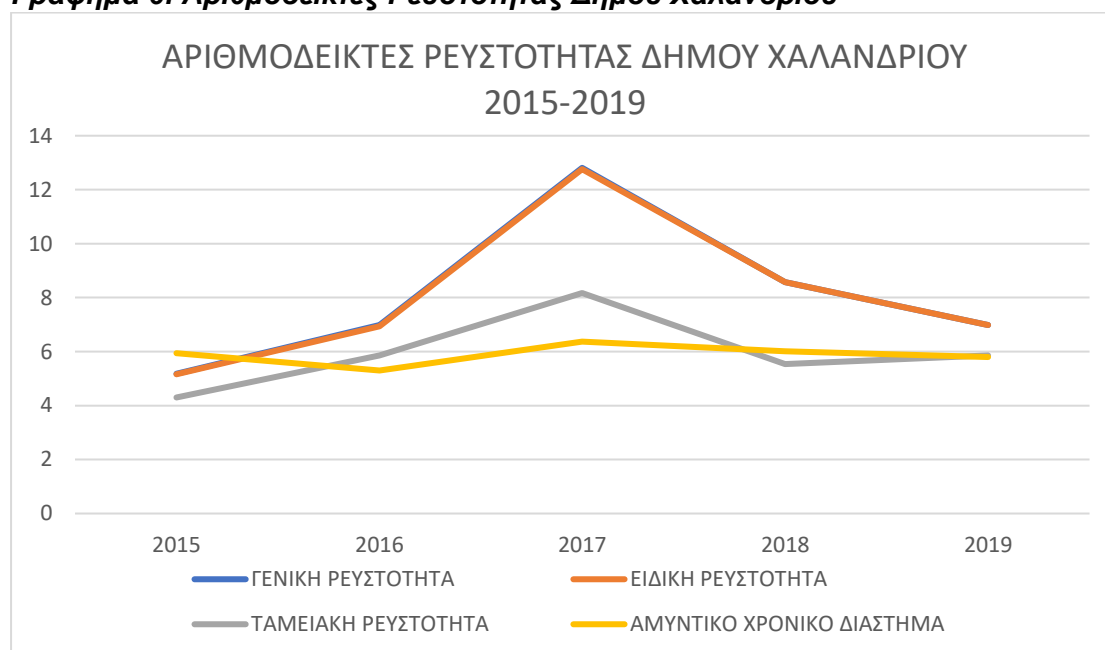

(Πηγή: Πίνακας 18)

Όσον αφορά τους αριθμοδείκτες ρευστότητας του Δήμου Χαλανδρίου, αυτοί παρουσιάζουν ικανοποιητική εικόνα καθόλη τη διάρκεια της ανάλυσης καθώς η γενική ρευστότητα κυμαίνεται από το 5,18 μέχρι και το 12,81, η ειδική ρευστότητα παρουσιάζει παρόμοιες τιμές λόγω του μικρού αριθμού αποθεμάτων του δήμου, ενώ το αμυντικό χρονικό διάστημα έχει και αυτό ικανοποιητικές τιμές αφού κυμαίνεται περίπου από 5 μέχρι και 6 ημέρες.

Πίνακας 19: Ανάλυση Αριθμοδεικτών Αποδοκότητας Δήμου Χαλανδρίου

ΑΡΙΘΜΟΔΕΙΚΤΕΣ ΑΠΟΔΟΚΟΤΗΤΑΣ	2015	2016	2017	2018	2019
ΑΠΟΔΟΚΟΤΗΤΑ ΕΝΕΡΓΗΤΙΚΟΥ	0,011	0,0177	0,0515	-0,01	0,0177
ΑΠΟΔΟΚΟΤΗΤΑ ΙΔΙΩΝ ΚΕΦΑΛΑΙΩΝ	0,023	0,0356	0,1022	-0,02	0,0356

(Πηγή: Υπολογισμοί Συγγραφέα από Δημοσιευμένες Οικονομικές Καταστάσεις του Δήμου Χαλανδρίου)

Γράφημα 7: Αριθμοδείκτες Αποδοτικότητας Δήμου Χαλανδρίου

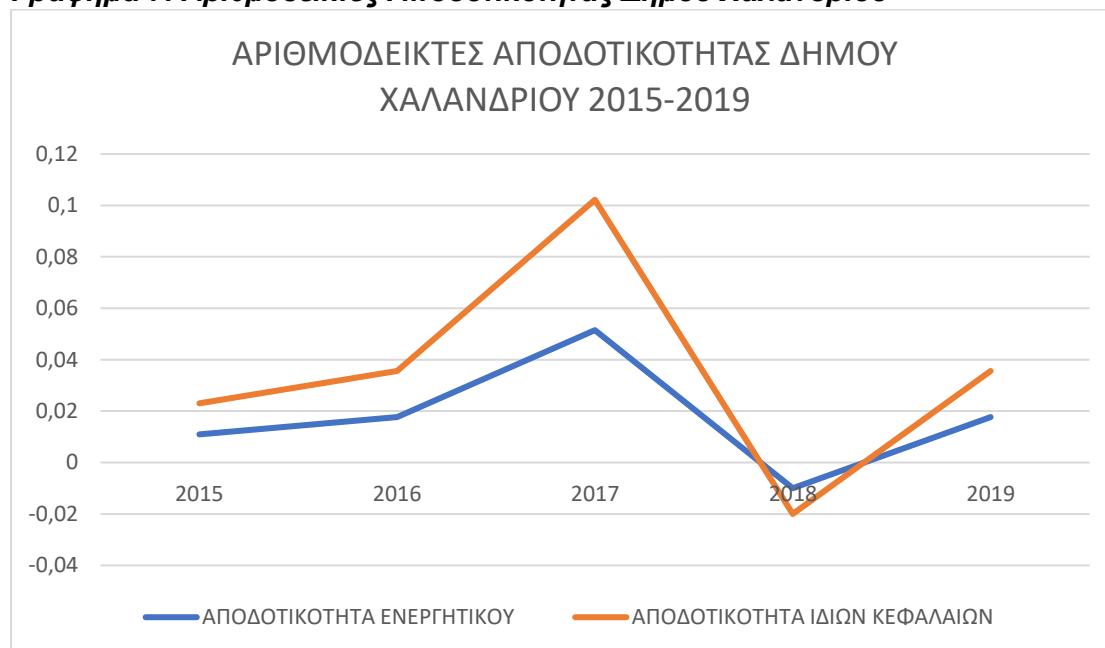

(Πηγή: Πίνακας 19)

Αναφορικά με τους αριθμοδείκτες αποδοτικότητας του Δήμου Χαλανδρίου, αυτοί παρουσιάζουν μέτριες τιμές καθώς η αποδοτικότητα του ενεργητικού κυμαίνεται από – 1% έως και 5,15 % του 2017 ενώ η αντίστοιχη αποδοτικότητα των ιδίων κεφαλαίων κυμαίνεται από το – 2% το 2018 έως και 10,2% το 2017

Πίνακας 20: Ανάλυση Αριθμοδεικτών Διάρθρωσης Κεφαλαίων Δήμου Χαλανδρίου

ΑΡΙΘΜΟΔΕΙΚΤΕΣ ΔΙΑΡΘΡΩΣΗΣ ΚΕΦΑΛΑΙΩΝ	2015	2016	2017	2018	2019
ΙΔΙΑ ΠΡΟΣ ΣΥΝΟΛΙΚΑ ΚΕΦΑΛΑΙΑ	0,51	0,49	0,5	0,45	0,49
ΞΕΝΑ ΠΡΟΣ ΣΥΝΟΛΙΚΑ ΚΕΦΑΛΑΙΑ	0,1	0,08	0,064	0,06	0,08
ΞΕΝΑ ΠΡΟΣ ΙΔΙΑ ΚΕΦΑΛΑΙΑ	0,2	0,16	0,12	0,13	0,16

(Πηγή: Υπολογισμοί Συγγραφέα από Δημοσιευμένες Οικονομικές Καταστάσεις του Δήμου Χαλανδρίου)

Γράφημα 8: Αριθμοδείκτες Κεφαλαιακής Διάρθρωσης Δήμου Χαλανδρίου

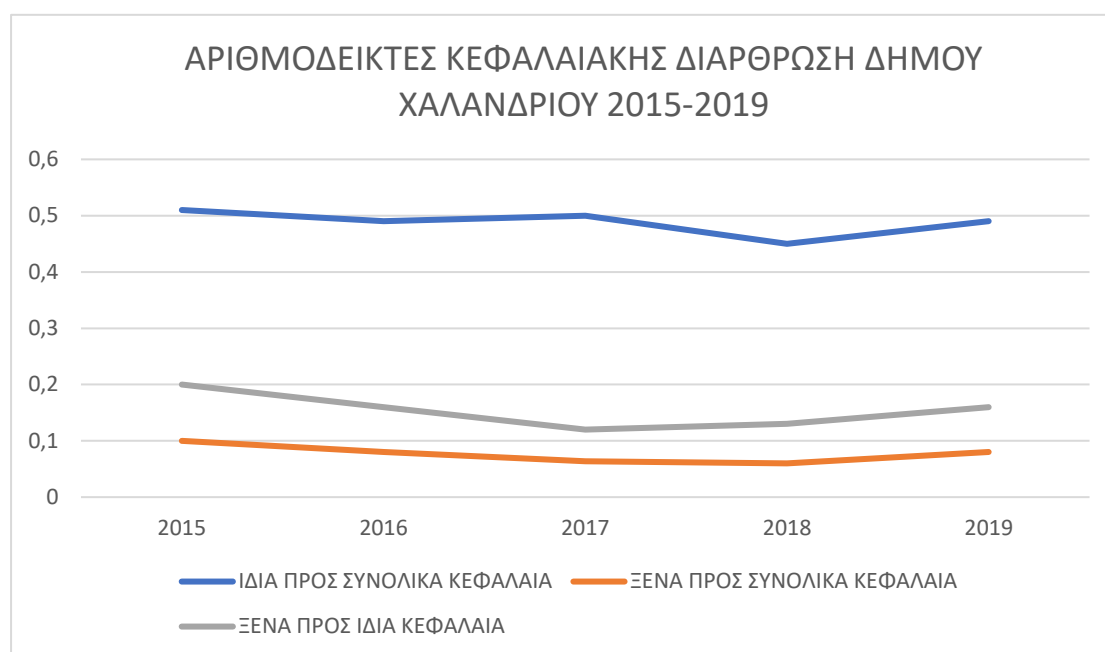

(Πηγή: Πίνακας 20)

Και ο Δήμος Χαλανδρίου παρουσιάζει ικανοποιητικές τιμές αναφορικά με την κεφαλαιακή του διάρθρωση καθώς τα ίδια κεφάλαιά του αποτελούν για κάθε χρονιά σχεδόν το ήμισυ των συνολικών του κεφαλαίων ενώ τα ξένα κεφαλαία αποτελούν στη χειρότερη περίπτωση το ένα πέμπτο των ιδίων κεφαλαίων. Αυτό σημαίνει ότι ο Δήμος Χαλανδρίου δεν αντιμετωπίζει σημαντικό χρηματοπιστωτικό κίνδυνο.

Πίνακας 21: Ανάλυση Αριθμοδεικτών Δραστηριότητας Δήμου Χαλανδρίου

ΑΡΙΘΜΟΔΕΙΚΤΕΣ ΔΡΑΣΤΗΡΙΟΤΗΤΑΣ	2015	2016	2017	2018	2019
ΤΑΧΥΤΗΤΑ ΚΥΚΛΟΦΟΡΙΑΣ ΕΝΕΡΓΗΤΙΚΟΥ	0,24	0,23	0,24	0,22	0,23
ΤΑΧΥΤΗΤΑ ΚΥΚΛΟΦΟΡΙΑΣ ΙΔΙΩΝ ΚΕΦΑΛΑΙΩΝ	0,47	0,47	0,48	0,49	0,47
ΠΕΡΙΘΩΡΙΟ ΜΙΚΤΟΥ ΚΕΡΔΟΥΣ	0,1707	0,1211	0,2099	-0,0471	0,0749
ΠΕΡΙΘΩΡΙΟ ΚΑΘΑΡΟΥ ΚΕΡΔΟΥΣ	0,048	0,0749	0,013	-0,05	0,1211

(Πηγή: Δήμος Χαλανδρίου)

Γράφημα 9: Αριθμοδείκτες Δραστηριότητας Δήμου Χαλανδρίου

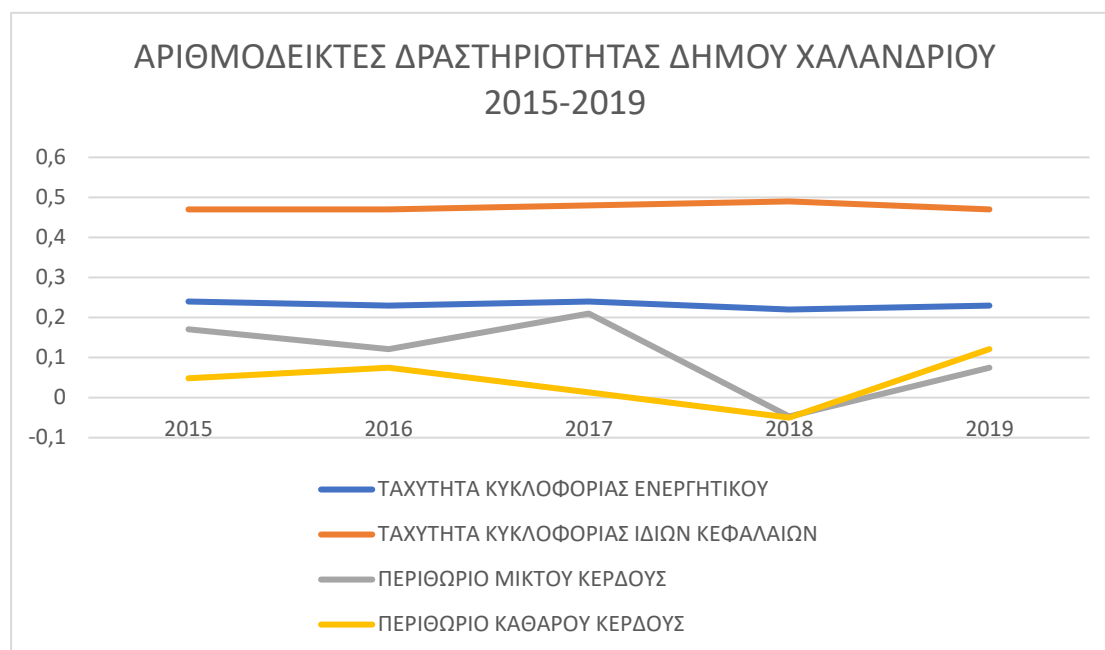

(Πηγή: Πίνακας 21)

Αναφορικά με τους αριθμοδείκτες δραστηριότητας, ο Δήμος Χαλανδρίου φαίνεται ότι χρησιμοποιεί σε μεγαλύτερο βαθμό τα ίδια κεφαλαία του για να παράγει κέρδος καθώς η ταχύτητα κυκλοφορίας των ιδίων κεφαλαίων είναι σχεδόν διπλάσια από την αντίστοιχη του ενεργητικού για κάθε χρονιά που αναλύεται. Επιπρόσθετα, το περιθώριο μικτού κέρδους κυμαίνεται από *4,7 % το 2018 μέχρι και 20,99% το 2017, ενώ το αντίστοιχο περιθώριο για το καθαρό κέρδος κυμαίνεται από -5% το 2018 μέχρι και το 7,49 % το 2016.

Χρηματοοικονομική Ανάλυση Δήμου Περιστερίου

Πίνακας 22: Οικονομικά Μεγέθη Δήμου Περιστερίου 2015 (ποσά σε χιλιάδες Ευρώ)

	2015
ΜΙΚΤΟ ΚΕΡΔΟΣ	2798
ΚΑΘΑΡΟ ΚΕΡΔΟΣ	1546
ΚΥΚΛΟΣ ΕΡΓΑΣΙΩΝ	37212
ΙΔΙΑ ΚΕΦΑΛΑΙΑ	96638
ΕΝΕΡΓΗΤΙΚΟ	87862
ΚΥΚΛΟΦΟΡΟΥΝ ΕΝΕΡΓΗΤΙΚΟ	20933
ΑΠΟΘΕΜΑΤΑ	919,4
ΧΡΗΜΑΤΙΚΑ ΔΙΑΘΕΣΙΜΑ	7975
ΛΕΙΤΟΥΡΓΙΚΕΣ ΔΑΠΑΝΕΣ ΑΝΑ ΗΜΕΡΑ	1502
ΑΠΑΙΤΗΣΕΙΣ	12039
ΠΑΘΗΤΙΚΟ	87862
ΞΕΝΑ ΚΕΦΑΛΑΙΑ	34623
ΒΡΑΧΥΠΡΟΘΕΣΜΕΣ ΥΠΟΧΡΕΩΣΕΙΣ	5541
ΜΑΚΡΟΠΡΟΘΕΣΜΕΣ ΥΠΟΧΡΕΩΣΕΙΣ	29081
ΠΑΓΙΑ	107320
ΚΟΣΤΟΣ ΠΩΛΗΘΕΝΤΩΝ	34413

(Πηγή: Δήμος Περιστερίου)⁴³

Αναφορικά με το Δήμο Περιστερίου, αυτός, για το 2015 παρουσιάζει μικτό κέρδος 2,79 εκατομμύρια δολλάρια ενώ το καθαρό του κέρδος αυτού διαμορφώνεται στα 1,54 εκατομμύρια ευρώ. Ο κύκλος εργασιών του δήμου ανέρχεται σε 37,1 εκατομμύρια ευρώ.

Όσον αφορά τα ίδια κεφάλαια του δήμου Περιστερίου, αυτά ανέρχονται σε 96,6 εκατομμύρια ευρώ ενώ τα χρηματικά διαθέσιμα αυτού ανέρχονται σε 7,97 εκατομμύρια ευρώ.

Τέλος, οι συνολικές υποχρεώσεις του Δήμου Περιστερίου ανέρχονται σε 34,5 εκατομμύρια ευρώ, οι απαιτήσεις αυτού ανέρχονται σε 11,6 εκατομμύρια ευρώ ενώ το κόστος για τη διαμόρφωση του κύκλου εργασιών υπολογίζεται σε 34,4 εκατομμύρια ευρώ.

⁴³ Δήμος Περιστερίου (2021), Δήμος Περιστερίου, <https://www.peristeri.gr/>

Πίνακας 23: Οικονομικά Μεγέθη Δήμου Περιστερίου 2016 (ποσά σε χιλιάδες Ευρώ)

	2016
ΜΙΚΤΟ ΚΕΡΔΟΣ	2113
ΚΑΘΑΡΟ ΚΕΡΔΟΣ	1341
ΚΥΚΛΟΣ ΕΡΓΑΣΙΩΝ	36014
ΙΔΙΑ ΚΕΦΑΛΑΙΑ	96261
ΕΝΕΡΓΗΤΙΚΟ	78621
ΚΥΚΛΟΦΟΡΟΥΝ ΕΝΕΡΓΗΤΙΚΟ	25047
ΑΠΟΘΕΜΑΤΑ	823,4
ΧΡΗΜΑΤΙΚΑ ΔΙΑΘΕΣΙΜΑ	12580
ΛΕΙΤΟΥΡΓΙΚΕΣ ΔΑΠΑΝΕΣ ΑΝΑ ΗΜΕΡΑ	1468
ΑΠΑΙΤΗΣΕΙΣ	11643
ΠΑΘΗΤΙΚΟ	78621
ΞΕΝΑ ΚΕΦΑΛΑΙΑ	37126
ΒΡΑΧΥΠΡΟΘΕΣΜΕΣ ΥΠΟΧΡΕΩΣΕΙΣ	10923
ΜΑΚΡΟΠΡΟΘΕΣΜΕΣ ΥΠΟΧΡΕΩΣΕΙΣ	26205
ΠΑΓΙΑ	105176
ΚΟΣΤΟΣ ΠΩΛΗΘΕΝΤΩΝ	33901

2016 (Πηγή: Δήμος Περιστερίου)⁴⁴

Για το 2016 και το Δήμο Περιστερίου παρουσιάζεται ότι αυτός παρουσιάζει μειωμένα κέρδη καθώς τα μικτά διαμορφώνονται σε 2,1 εκατομμύρια ευρώ ενώ τα καθαρά στα 1,3 εκατομμύρια ευρώ. Όσον αφορά τις πωλήσεις του Δήμου, αυτές κυμαίνονται στα ίδια επίπεδα με το 2015 καθώς ανέρχονται σε 36 εκατομμύρια ευρώ.

Όσον αφορά τα χρηματικά διαθέσιμα του Δήμου, αυτά κυμαίνονται σε υψηλότερα επίπεδα με το 2015 και διαμορφώνονται σε 12,5 εκατομμύρια ευρώ ενώ τα αποθέματα του Δήμου διαμορφώνονται σε 823,4 χιλιάδες ευρώ.

⁴⁴ Δήμος Περιστερίου (2021), Δήμος Περιστερίου, <https://www.peristeri.gr/>

Τέλος, οι απαιτήσεις του δήμου ανέρχονται σε 11,6 εκατομμύρια ευρώ, οι υποχρεώσεις αυτού ανέρχονται σε 37,1 εκατομμύρια ευρώ, ενώ τα πάγια στοιχεία του υπολογίζονται σε 105,1 εκατομμύρια ευρώ.

Πίνακας 24: Οικονομικά Μεγέθη Δήμου Περιστερίου 2017 (ποσά σε χιλιάδες Ευρώ)

	2017
ΜΙΚΤΟ ΚΕΡΔΟΣ	1073
ΚΑΘΑΡΟ ΚΕΡΔΟΣ	1014
ΚΥΚΛΟΣ ΕΡΓΑΣΙΩΝ	35656
ΙΔΙΑ ΚΕΦΑΛΑΙΑ	80248
ΕΝΕΡΓΗΤΙΚΟ	85031
ΚΥΚΛΟΦΟΡΟΥΝ ΕΝΕΡΓΗΤΙΚΟ	24348
ΑΠΟΘΕΜΑΤΑ	772,3
ΧΡΗΜΑΤΙΚΑ ΔΙΑΘΕΣΙΜΑ	13811
ΛΕΙΤΟΥΡΓΙΚΕΣ ΔΑΠΑΝΕΣ ΑΝΑ ΗΜΕΡΑ	1623
ΑΠΑΙΤΗΣΕΙΣ	10853
ΠΑΘΗΤΙΚΟ	81022
ΞΕΝΑ ΚΕΦΑΛΑΙΑ	30711
ΒΡΑΧΥΠΡΟΘΕΣΜΕΣ ΥΠΟΧΡΕΩΣΕΙΣ	7228
ΜΑΚΡΟΠΡΟΘΕΣΜΕΣ ΥΠΟΧΡΕΩΣΕΙΣ	22483
ΠΑΓΙΑ	102966
ΚΟΣΤΟΣ ΠΩΛΗΘΕΝΤΩΝ	34581

(Πηγή: Δήμος Περιστερίου)⁴⁵

Για το 2017, ο Δήμος Περιστερίου παρουσιάζει σημαντικά μειωμένο μικτό κέρδος σε σχέση με τις προηγούμενες δύο περιόδους καθώς αυτό διαμορφώνεται σε 1,07 εκατομμύρια ευρώ, ενώ ο κύκλος εργασιών παραμένει στα ίδια επίπεδα και υπολογίζεται σε 35,6 εκατομμύρια ευρώ.

Το ενεργητικό του δήμου υπολογίζεται σε 85 εκατομμύρια ευρώ, ενώ τα αποθέματα αυτού μειώνονται από το 2016 σε 772,3 χιλιάδες ευρώ. Τα χρηματικά διαθέσιμα του δήμου παραμένουν στα ίδια επίπεδα με το προηγούμενο έτος και ανέρχονται σε 13,8 εκατομμύρια ευρώ.

⁴⁵ Δήμος Περιστερίου (2021), Δήμος Περιστερίου, <https://www.peristeri.gr/>

Τέλος, οι συνολικές υποχρεώσεις του δήμου μειώνονται σε σχέση με τα δύο προηγούμενα έτη και υπολογίζονται σε 29,6 εκατομμύρια ευρώ, τα πάγια στοιχεία αυτού υπολογίζονται σε 102,9 εκατομμύρια ευρώ, ενώ το κόστος πωληθέντων αυτού υπολογίζεται σε 34,5 εκατομμύρια ευρώ.

Πίνακας 25: Οικονομικά Μεγέθη Δήμου Περιστερίου 2018 (ποσά σε χιλιάδες Ευρώ)

	2018
ΜΙΚΤΟ ΚΕΡΔΟΣ	-2219
ΚΑΘΑΡΟ ΚΕΡΔΟΣ	523
ΚΥΚΛΟΣ ΕΡΓΑΣΙΩΝ	35131
ΙΔΙΑ ΚΕΦΑΛΑΙΑ	99148
ΕΝΕΡΓΗΤΙΚΟ	79301
ΚΥΚΛΟΦΟΡΟΥΝ ΕΝΕΡΓΗΤΙΚΟ	20809
ΑΠΟΘΕΜΑΤΑ	804,4
ΧΡΗΜΑΤΙΚΑ ΔΙΑΘΕΣΙΜΑ	8852
ΛΕΙΤΟΥΡΓΙΚΕΣ ΔΑΠΑΝΕΣ ΑΝΑ ΗΜΕΡΑ	1623
ΑΠΑΙΤΗΣΕΙΣ	10702
ΠΑΘΗΤΙΚΟ	79301
ΞΕΝΑ ΚΕΦΑΛΑΙΑ	28232
ΒΡΑΧΥΠΡΟΘΕΣΜΕΣ ΥΠΟΧΡΕΩΣΕΙΣ	8033
ΜΑΚΡΟΠΡΟΘΕΣΜΕΣ ΥΠΟΧΡΕΩΣΕΙΣ	20259
ΠΑΓΙΑ	104489
ΚΟΣΤΟΣ ΠΩΛΗΘΕΝΤΩΝ	35131

(Πηγή: Δήμος Περιστερίου)⁴⁶

Για τον Δήμο Περιστερίου και το 2018, αυτός παρουσιάζει σημαντική ζημιά καθώς εμφανίζει μικτή ζημιά της τάξης του 2,2 εκατομμυρίων ευρώ, ενώ το καθαρό κέρδος που αυτός εμφανίζει ανέρχεται σε 523 χιλιάδες ευρώ.

Όσον αφορά τα ίδια κεφάλαια του Δήμου, αυτά διαμορφώνονται σε 99,14 εκατομμύρια ευρώ και παραμένουν στα ίδια επίπεδα με τα προηγούμενα έτη, ενώ τα ίδια επίπεδα κυμαίνεται και το ενεργητικό αυτού και διαμορφώνεται στα 79,3 εκατομμύρια ευρώ.

Τέλος, τα ξένα κεφάλαια του δήμου Περιστερίου για το 2018 ανέρχονται σε 28,23 εκατομμύρια ευρώ και τα ίδια κεφάλαια ανέρχονται σε 99,14

⁴⁶ Δήμος Περιστερίου (2021), Δήμος Περιστερίου, <https://www.peristeri.gr/>

εκατομμύρια ευρώ. Τα πάγια στοιχεία του δήμου υπολογίζονται σε 104,4 εκατομμύρια ευρώ.

Πίνακας 26: Οικονομικά Μεγέθη Δήμου Περιστερίου 2019 (ποσά σε χιλιάδες Ευρώ)

	2019
ΜΙΚΤΟ ΚΕΡΔΟΣ	-3714
ΚΑΘΑΡΟ ΚΕΡΔΟΣ	4605
ΚΥΚΛΟΣ ΕΡΓΑΣΙΩΝ	39221
ΙΔΙΑ ΚΕΦΑΛΑΙΑ	7771
ΕΝΕΡΓΗΤΙΚΟ	82323
ΚΥΚΛΟΦΟΡΟΥΝ ΕΝΕΡΓΗΤΙΚΟ	212997
ΑΠΟΘΕΜΑΤΑ	954,1
ΧΡΗΜΑΤΙΚΑ ΔΙΑΘΕΣΙΜΑ	8539
ΛΕΙΤΟΥΡΓΙΚΕΣ ΔΑΠΑΝΕΣ ΑΝΑ ΗΜΕΡΑ	1848
ΑΠΑΙΤΗΣΕΙΣ	13627
ΠΑΘΗΤΙΚΟ	82323
ΞΕΝΑ ΚΕΦΑΛΑΙΑ	25020
ΒΡΑΧΥΠΡΟΘΕΣΜΕΣ ΥΠΟΧΡΕΩΣΕΙΣ	7771
ΜΑΚΡΟΠΡΟΘΕΣΜΕΣ ΥΠΟΧΡΕΩΣΕΙΣ	17249
ΠΑΓΙΑ	100954
ΚΟΣΤΟΣ ΠΩΛΗΘΕΝΤΩΝ	42936

(Πηγή: Δήμος Περιστερίου)⁴⁷

Αναφορικά με το έτος 2019 για το Δήμο Περιστερίου, ο Δήμος επανεμφανίζει μικτή ζημιά και αυτή είναι 3,7 εκατομμύρια ευρώ.

Ο κύκλος εργασιών του Δήμου Περιστερίου παραμένει σε παρόμοια επίπεδα με τα προηγούμενα έτη, καθώς αυτός διαμορφώνεται σε 39,22 εκατομμύρια ευρώ, το ενεργητικό του δήμου διαμορφώνεται σε 82,3 εκατομμύρια ευρώ, ενώ τέλος, τα χρηματικά διαθέσιμα του Δήμου Περιστερίου παρουσιάζουν 8,53 εκατομμύρια ευρώ.

Τέλος, οι απαιτήσεις του Δήμου Περιστερίου ανέρχονται σε 13,6 εκατομμύρια ευρώ, οι υποχρεώσεις του Δήμου υπολογίζονται σε 24,9 εκατομμύρια ευρώ και τα πάγια στοιχεία του αυξάνονται και υπολογίζονται σε 42,9 εκατομμύρια ευρώ.

⁴⁷ Δήμος Περιστερίου (2021), Δήμος Περιστερίου, <https://www.peristeri.gr/>

Πίνακας 27: Ανάλυση Αριθμοδεικτών Ρευστότητας Δήμου Περιστερίου

ΑΡΙΘΜΟΔΕΙΚΤΕΣ ΡΕΥΣΤΟΤΗΤΑΣ	2015	2016	2017	2018	2019
ΓΕΝΙΚΗ ΡΕΥΣΤΟΤΗΤΑ	3,77	2,29	3,36	2,59	2,74
ΕΙΔΙΚΗ ΡΕΥΣΤΟΤΗΤΑ	3,61	2,21	3,26	2,49	2,72
ΤΑΜΕΙΑΚΗ ΡΕΥΣΤΟΤΗΤΑ	1,43	1,15	1,91	1,1	1,09
ΑΜΥΝΤΙΚΟ ΧΡΟΝΙΚΟ ΔΙΑΣΤΗΜΑ	13,32	16,5	15,19	12,04	11,94

(Πηγή: Υπολογισμοί Συγγραφέα από Δημοσιευμένες Οικονομικές Καταστάσεις του Δήμου Περιστερίου)

Γράφημα 10: Αριθμοδείκτες Ρευστότητας Δήμου Περιστερίου

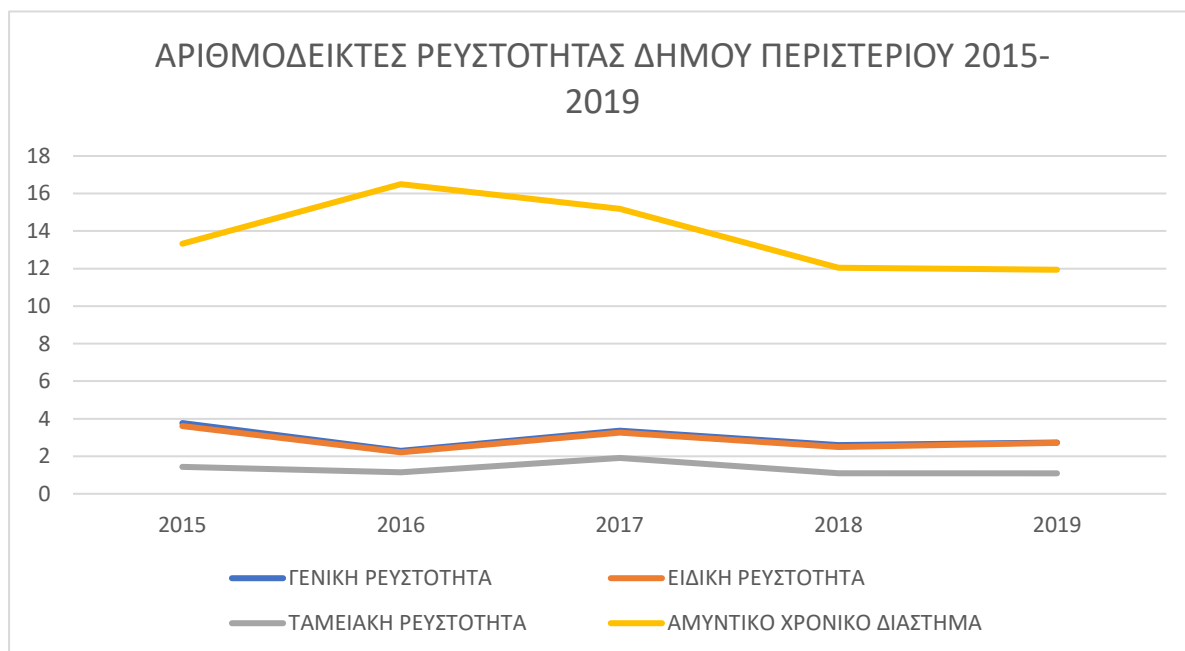

(Πηγή: Πίνακας 27)

Οι αριθμοδείκτες ρευστότητας για το Δήμο Περιστερίου παρουσιάζουν ικανοποιητικές τιμές καθώς η γενική ρευστότητα κυμαίνεται από 3,77 το 2015 έως και 2,74 το 2019, παρόμοια πορεία ακολουθεί η ειδική ρευστότητα ενώ το αμυντικό χρονικό διάστημα κυμαίνεται από 12 μέχρι και 16,5 μέρες σε κάθε περίπτωση.

Πίνακας 28: Ανάλυση Αριθμοδεικτών Αποδοτικότητας Δήμου Περιστερίου

ΑΡΙΘΜΟΔΕΙΚΤΕΣ ΑΠΟΔΟΤΙΚΟΤΗΤΑΣ	2015	2016	2017	2018	2019
ΑΠΟΔΟΤΙΚΟΤΗΤΑ ΕΝΕΡΓΗΤΙΚΟΥ	0,017	0,017	0,011	0,006	0,055
ΑΠΟΔΟΤΙΚΟΤΗΤΑ ΙΔΙΩΝ ΚΕΦΑΛΑΙΩΝ	0,015	0,014	0,012	0,005	0,059

(Πηγή: Υπολογισμοί Συγγραφέα από Δημοσιευμένες Οικονομικές Καταστάσεις του Δήμου Χαλανδρίου)

Γράφημα 11: Αριθμοδείκτες Αποδοτικότητας Δήμου Περιστερίου

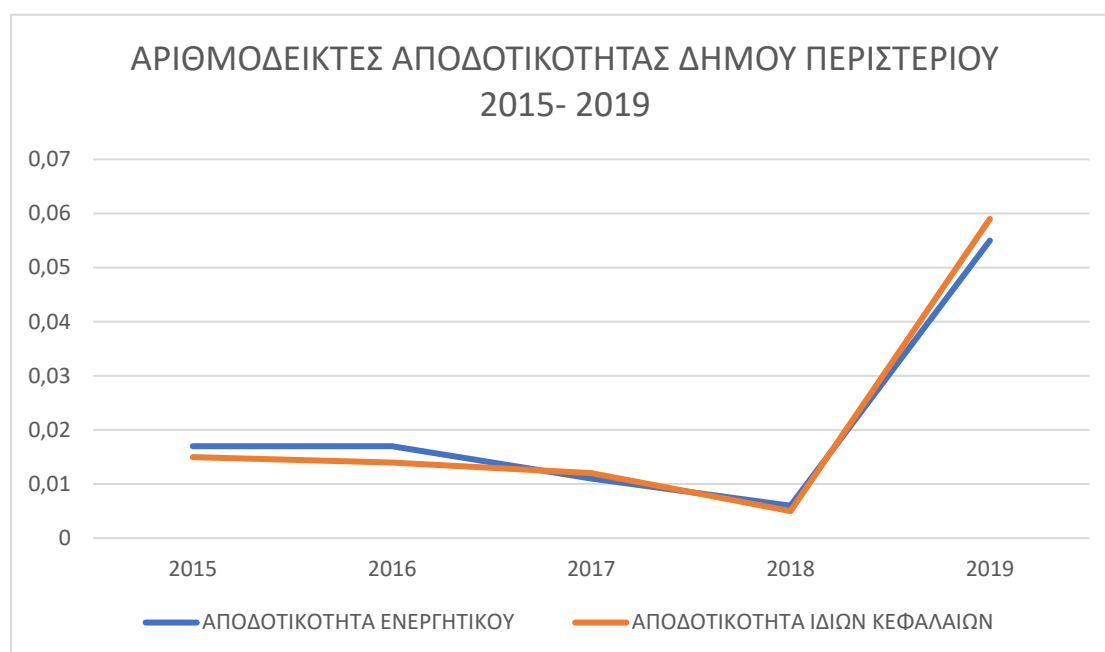

(Πηγή: Πίνακας 28)

Αναορικά με την αποδοτικότητα του Δήμου Περιστερίου, τόσο η αποδοτικότητα του ενεργητικού όσο και αυτή των ιδίων κεφαλαίων κυμαίνονται σε παρόμοια επίπεδα, με τη μέγιστη τιμή αποδοτικότητας ενεργητικού στα 5 χρόνια να είναι 0,055 το 2019 όπου και παρατηρείται μία σημαντική αύξηση ενώ η αποδοτικότητα ιδίων κεφαλαίων κυμαίνεται από 0,015 το 2015 έως και 0,059 το 2019.

Πίνακας 29: Ανάλυση Αριθμοδεικτών Διάρθρωσης Κεφαλαίων Δήμου Περιστερίου

ΑΡΙΘΜΟΔΕΙΚΤΕΣ ΔΙΑΡΘΡΩΣΗΣ ΚΕΦΑΛΑΙΩΝ	2015	2016	2017	2018	2019
ΙΔΙΑ ΠΡΟΣ ΣΥΝΟΛΙΚΑ ΚΕΦΑΛΑΙΑ	0,61	0,58	0,5	0,57	0,67
ΞΕΝΑ ΠΡΟΣ ΣΥΝΟΛΙΚΑ ΚΕΦΑΛΑΙΑ	0,3	0,47	0,36	0,35	0,22
ΞΕΝΑ ΠΡΟΣ ΙΔΙΑ ΚΕΦΑΛΑΙΑ	0,35	0,38	0,38	0,28	0,27

(Πηγή: Υπολογισμοί Συγγραφέα από Δημοσιευμένες Οικονομικές Καταστάσεις του Δήμου Χαλανδρίου)

Γράφημα 12: Αριθμοδείκτες Διάρθρωσης Κεφαλαίων Δήμου Περιστερίου

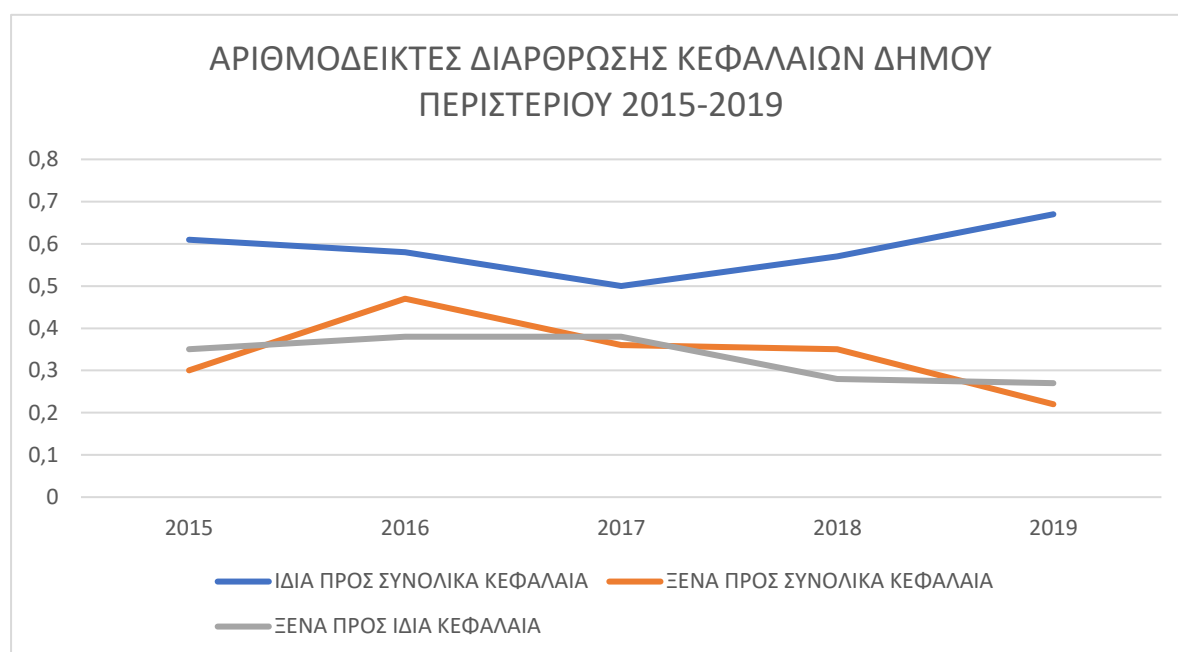

(Πηγή: Πίνακας 29)

Ο δήμος Περιστερίου είναι άλλος ένας δήμος ο οποίος δεν παρουσιάζει εξάρτηση από τα ξένα του κεφάλαια και άρα δεν αντιμετωπίζει ιδιαίτερο χρηματοπιστωτικό κίνδυνο. Συγκεκριμένα, στη χειρότερη περίπτωση τα ξένα κεφάλαια του Δήμου είναι 0,38 φορές αναλογικά ίδια με τα ίδια κεφάλαιά του ενώ τα ίδια κεφάλαια είναι κατά μέσο όρο για όλα τα χρόνια της ανάλυσης το 50% των συνολικών κεφαλαίων.

Πίνακας 30: Ανάλυση Αριθμοδεικτών Δραστηριότητας Δήμου Περιστερίου

ΑΡΙΘΜΟΔΕΙΚΤΕΣ ΔΡΑΣΤΗΡΙΟΤΗΤΑΣ	2015	2016	2017	2018	2019
ΤΑΧΥΤΗΤΑ ΚΥΚΛΟΦΟΡΙΑΣ ΕΝΕΡΓΗΤΙΚΟΥ	0,42	0,45	0,41	0,44	0,47
ΤΑΧΥΤΗΤΑ ΚΥΚΛΟΦΟΡΙΑΣ ΙΔΙΩΝ ΚΕΦΑΛΑΙΩΝ	0,38	0,37	0,44	0,35	0,504
ΠΕΡΙΘΩΡΙΟ ΚΑΘΑΡΟΥ ΚΕΡΔΟΥΣ	0,041	0,0586	0,03	-0,063	0,1174
ΠΕΡΙΘΩΡΙΟ ΜΙΚΤΟΥ ΚΕΡΔΟΥΣ	0,075	0,0372	0,028	0,014	-0,094

(Πηγή: Υπολογισμοί Συγγραφέα από Δημοσιευμένες Οικονομικές Καταστάσεις του Δήμου Χαλανδρίου)

Γράφημα 13: Αριθμοδείκτες Δραστηριότητας Δήμου Περιστερίου

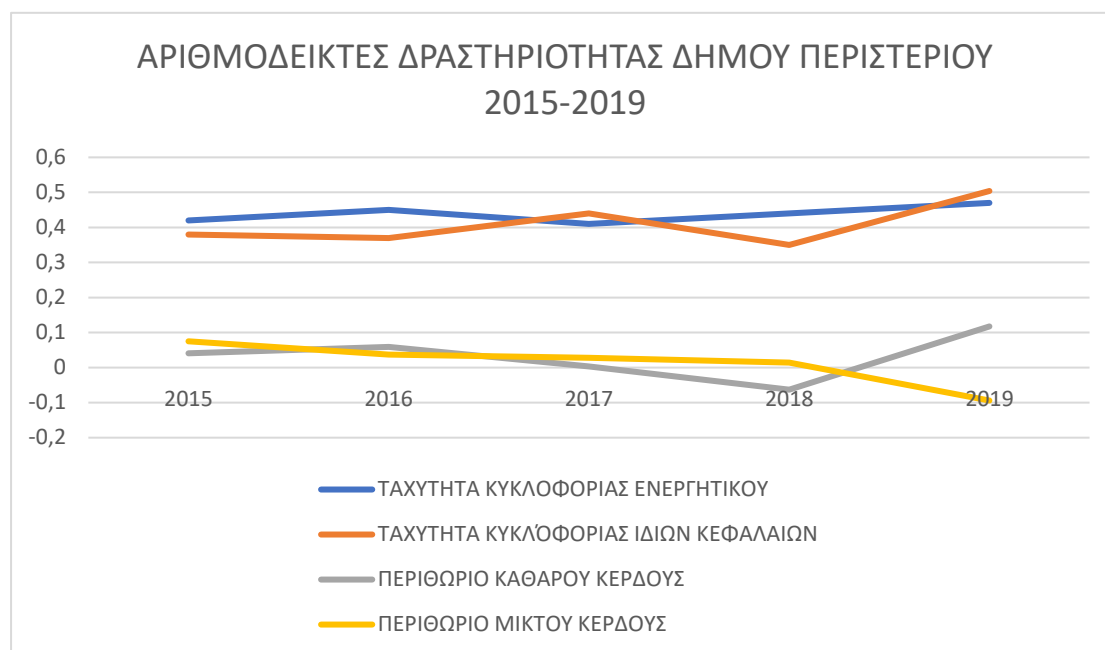

(Πηγή: Πίνακας 30)

Τέλος, όσο αφορά τους αριθμοδείκτες δραστηριότητας του Δήμου Περιστερίου, αυτοί παρουσιάζουν μία σχετική σταθερότητα για τα πέντε έτη της ανάλυσης καθώς όλοι τους κυμαίνονται στο +/- 10% από το 2015 μέχρι και το 2019.

Χρηματοοικονομική Ανάλυση Δήμου Παλαιού Φαλήρου

Πίνακας 31: Οικονομικά Μεγέθη Δήμου Παλαιού Φαλήρου 2015 (ποσά σε χιλιάδες Ευρώ)

	2015
ΜΙΚΤΟ ΚΕΡΔΟΣ	1431,8
ΚΑΘΑΡΟ ΚΕΡΔΟΣ	609,9
ΚΥΚΛΟΣ ΕΡΓΑΣΙΩΝ	18313,7
ΙΔΙΑ ΚΕΦΑΛΑΙΑ	87739
ΕΝΕΡΓΗΤΙΚΟ	92576,7
ΚΥΚΛΟΦΟΡΟΥΝ ΕΝΕΡΓΗΤΙΚΟ	9918,8
ΑΠΟΘΕΜΑΤΑ	161,5
ΧΡΗΜΑΤΙΚΑ ΔΙΑΘΕΣΙΜΑ	7985,1
ΛΕΙΤΟΥΡΓΙΚΕΣ ΔΑΠΑΝΕΣ ΑΝΑ ΗΜΕΡΑ	3008,0
ΑΠΑΙΤΗΣΕΙΣ	1656,3
ΠΑΘΗΤΙΚΟ	93576,7
ΞΕΝΑ ΚΕΦΑΛΑΙΑ	3062,5
ΒΡΑΧΥΠΡΟΘΕΣΜΕΣ ΥΠΟΧΡΕΩΣΕΙΣ	2743,1
ΜΑΚΡΟΠΡΟΘΕΣΜΕΣ ΥΠΟΧΡΕΩΣΕΙΣ	316,3
ΠΑΓΙΑ	81315,9
ΚΟΣΤΟΣ ΠΩΛΗΘΕΝΤΩΝ	16881,8

(Πηγή: Δήμος Παλαιού Φαλήρου)⁴⁸

Για το έτος 2015 ο Δήμος Παλαιού Φαλήρου παρουσιάζει μικτά κέρδη ύψους 1,43 εκατομμυρίων ευρώ, ενώ τα καθαρά του κέρδη ανέρχονται σε 609,9 χιλιάδες ευρώ. Ο κύκλος εργασιών του ξεπερνά τα 18 εκατομμύρια ευρώ ενώ οι υποχρεώσεις αυτού ξεπερνούν τα 6 εκατομμύρια ευρώ.

Οι απαιτήσεις αυτού ανέρχονται σε 1,6 εκατομμύρια ευρώ ενώ το κόστος για τη δημιουργία του κύκλου εργασιών ανέρχεται σε 16,8 εκατομμύρια ευρώ.

⁴⁸ Δήμος Παλαιού Φαλήρου (2021), *Δήμος Παλαιού Φαλήρου*, <https://palaiofaliro.gr/>

Πίνακας 32: Οικονομικά Μεγέθη Δήμου Παλαιού Φαλήρου 2016 (ποσά σε χιλιάδες Ευρώ)

	2016
ΜΙΚΤΟ ΚΕΡΔΟΣ	2265,3
ΚΑΘΑΡΟ ΚΕΡΔΟΣ	967,2
ΚΥΚΛΟΣ ΕΡΓΑΣΙΩΝ	21693,6
ΙΔΙΑ ΚΕΦΑΛΑΙΑ	87993,2
ΕΝΕΡΓΗΤΙΚΟ	92729,7
ΚΥΚΛΟΦΟΡΟΥΝ ΕΝΕΡΓΗΤΙΚΟ	10164,9
ΑΠΟΘΕΜΑΤΑ	275,7
ΧΡΗΜΑΤΙΚΑ ΔΙΑΘΕΣΙΜΑ	8562,10
ΛΕΙΤΟΥΡΓΙΚΕΣ ΔΑΠΑΝΕΣ ΑΝΑ ΗΜΕΡΑ	2741,5
ΑΠΑΙΤΗΣΕΙΣ	1297,2
ΠΑΘΗΤΙΚΟ	92729,7
ΞΕΝΑ ΚΕΦΑΛΑΙΑ	1468,5
ΒΡΑΧΥΠΡΟΘΕΣΜΕΣ ΥΠΟΧΡΕΩΣΕΙΣ	1468,5
ΜΑΚΡΟΠΡΟΘΕΣΜΕΣ ΥΠΟΧΡΕΩΣΕΙΣ	0
ΠΑΓΙΑ	79886,2
ΚΟΣΤΟΣ ΠΩΛΗΘΕΝΤΩΝ	19428,3

(Πηγή: Δήμος Παλαιού Φαλήρου)⁴⁹

Για το 2016 ο Δήμος Παλαιού Φαλήρου παρουσιάζει υψηλότερα κέρδη από το 2015, με τα μικτά κέρδη να ανέρχονται σε 2,2 εκατομμύρια ευρώ ενώ τα καθαρά κέρδη είναι 967,2 χιλιάδες ευρώ. Ο κύκλος εργασιών για το 2016 είναι και αυτός βελτιωμένος και ανέρχεται σε 21,6 εκατομμύρια ευρώ.

Τα χρηματικά διαθέσιμα του δήμου Παλαιού Φαλήρου για το 2016 ανέρχονται σε 275,7 χιλιάδες ευρώ.

Τέλος, οι υποχρεώσεις του δήμου για το 2016 ανέρχονται σε 1,4 εκατομμύρια ευρώ ενώ οι απαιτήσεις του δήμου από τους δήμους του ανέρχονται 1,2 εκατομμύρια ευρώ.

⁴⁹ Δήμος Παλαιού Φαλήρου (2021), *Δήμος Παλαιού Φαλήρου*, <https://palaiofaliro.gr/>

Πίνακας 33: Οικονομικά Μεγέθη Δήμου Παλαιού Φαλήρου 2017 (ποσά σε χιλιάδες Ευρώ)

	2017
ΜΙΚΤΟ ΚΕΡΔΟΣ	-590,7
ΚΑΘΑΡΟ ΚΕΡΔΟΣ	41,4
ΚΥΚΛΟΣ ΕΡΓΑΣΙΩΝ	20561,4
ΙΔΙΑ ΚΕΦΑΛΑΙΑ	88386,8
ΕΝΕΡΓΗΤΙΚΟ	92681,9
ΚΥΚΛΟΦΟΡΟΥΝ ΕΝΕΡΓΗΤΙΚΟ	9280,6
ΑΠΟΘΕΜΑΤΑ	245,6
ΧΡΗΜΑΤΙΚΑ ΔΙΑΘΕΣΙΜΑ	7053,5
ΛΕΙΤΟΥΡΓΙΚΕΣ ΔΑΠΑΝΕΣ ΑΝΑ ΗΜΕΡΑ	2633,7
ΑΠΑΙΤΗΣΕΙΣ	1871,4
ΠΑΘΗΤΙΚΟ	92681,9
ΞΕΝΑ ΚΕΦΑΛΑΙΑ	1100
ΒΡΑΧΥΠΡΟΘΕΣΜΕΣ ΥΠΟΧΡΕΩΣΕΙΣ	1096,3
ΜΑΚΡΟΠΡΟΘΕΣΜΕΣ ΥΠΟΧΡΕΩΣΕΙΣ	3,6
ΠΑΓΙΑ	80634,7
ΚΟΣΤΟΣ ΠΩΛΗΘΕΝΤΩΝ	21152,1

2017 (Πηγή: Δήμος Παλαιού Φαλήρου)⁵⁰

Για το 2017 ο Δήμος Παλαιού Φαλήρου παρουσιάζει μειωμένο καθαρό και μικτό κέρδος με αυτά να ανέρχονται σε 41,4 χιλιάδες ευρώ και 590,7 χιλιάδες ευρώ ζημιά αντίστοιχα.

Οι απαιτήσεις του Δήμου από τους δημότες του ανέρχονται σε 1,87 εκατομμύρια ευρώ ενώ οι υποχρεώσεις αυτού ανέρχονται σε 1,99 εκατομμύρια ευρώ.

Τέλος, το ενεργητικό του Δήμου Παλαιού Φαλήρου ανέρχεται σε 92,6 εκατομμύρια ευρώ ενώ το κόστος για τη δημιουργία του κύκλου εργασιών διαμορφώνεται σε 21,1 εκατομμύρια ευρώ.

⁵⁰ Δήμος Παλαιού Φαλήρου (2021), *Δήμος Παλαιού Φαλήρου*, <https://palaiofaliro.gr/>

Πίνακας 34: Οικονομικά Μεγέθη Δήμου Παλαιού Φαλήρου 2018 (ποσά σε χιλιάδες Ευρώ)

	2018
ΜΙΚΤΟ ΚΕΡΔΟΣ	-309,9
ΚΑΘΑΡΟ ΚΕΡΔΟΣ	-1692,6
ΚΥΚΛΟΣ ΕΡΓΑΣΙΩΝ	20520,7
ΙΔΙΑ ΚΕΦΑΛΑΙΑ	85685,3
ΕΝΕΡΓΗΤΙΚΟ	90143,9
ΚΥΚΛΟΦΟΡΟΥΝ ΕΝΕΡΓΗΤΙΚΟ	8560,8
ΑΠΟΘΕΜΑΤΑ	284,5
ΧΡΗΜΑΤΙΚΑ ΔΙΑΘΕΣΙΜΑ	7168
ΛΕΙΤΟΥΡΓΙΚΕΣ ΔΑΠΑΝΕΣ ΑΝΑ ΗΜΕΡΑ	2865,5
ΑΠΑΙΤΗΣΕΙΣ	988,8
ΠΑΘΗΤΙΚΟ	90143,9
ΞΕΝΑ ΚΕΦΑΛΑΙΑ	1009,0
ΒΡΑΧΥΠΡΟΘΕΣΜΕΣ ΥΠΟΧΡΕΩΣΕΙΣ	1005,4
ΜΑΚΡΟΠΡΟΘΕΣΜΕΣ ΥΠΟΧΡΕΩΣΕΙΣ	3,6
ΠΑΓΙΑ	78720,8
ΚΟΣΤΟΣ ΠΩΛΗΘΕΝΤΩΝ	20830,7

(Πηγή: Δήμος Παλαιού Φαλήρου)⁵¹

Για τον Δήμο Παλαιού Φαλήρου και το 2018, αυτός παρουσιάζει σημαντική ζημιά καθώς εμφανίζει μικτή ζημιά της τάξης των 309,9 χιλιάδων ευρώ, ενώ η καθαρή ζημιά που αυτός εμφανίζει ανέρχεται σε 1,6 εκατομμύρια ευρώ.

Όσον αφορά τα ίδια κεφάλαια του Δήμου, αυτά διαμορφώνονται σε 85,6 εκατομμύρια ευρώ και παραμένουν στα ίδια επίπεδα με τα προηγούμενα έτη, ενώ τα ίδια επίπεδα κυμαίνεται και το ενεργητικό αυτού και διαμορφώνεται στα 90,1 εκατομμύρια ευρώ.

Τέλος, τα ξένα κεφάλαια του δήμου Παλαιού Φαλήρου για το 2018 ανέρχονται σε 1,009 εκατομμύρια ευρώ και τα ίδια κεφάλαια ανέρχονται σε 85,6 εκατομμύρια ευρώ. Τα πάγια στοιχεία του δήμου υπολογίζονται σε 78,7 εκατομμύρια ευρώ.

⁵¹ Δήμος Παλαιού Φαλήρου (2021), *Δήμος Παλαιού Φαλήρου*, <https://palaiofaliro.gr/>

Πίνακας 35: Οικονομικά Μεγέθη Δήμου Παλαιού Φαλήρου 2019 (ποσά σε χιλιάδες Ευρώ)

	2019
ΜΙΚΤΟ ΚΕΡΔΟΣ	246,5
ΚΑΘΑΡΟ ΚΕΡΔΟΣ	-345
ΚΥΚΛΟΣ ΕΡΓΑΣΙΩΝ	17622,6
ΙΔΙΑ ΚΕΦΑΛΑΙΑ	84408,2
ΕΝΕΡΓΗΤΙΚΟ	89227,7
ΚΥΚΛΟΦΟΡΟΥΝ ΕΝΕΡΓΗΤΙΚΟ	10134,6
ΑΠΟΘΕΜΑΤΑ	282,3
ΧΡΗΜΑΤΙΚΑ ΔΙΑΘΕΣΙΜΑ	9019,8
ΛΕΙΤΟΥΡΓΙΚΕΣ ΔΑΠΑΝΕΣ ΑΝΑ ΗΜΕΡΑ	2964,1
ΑΠΑΙΤΗΣΕΙΣ	832,4
ΠΑΘΗΤΙΚΟ	89227,7
ΞΕΝΑ ΚΕΦΑΛΑΙΑ	1623,5
ΒΡΑΧΥΠΡΟΘΕΣΜΕΣ ΥΠΟΧΡΕΩΣΕΙΣ	1619,8
ΜΑΚΡΟΠΡΟΘΕΣΜΕΣ ΥΠΟΧΡΕΩΣΕΙΣ	3,6
ΠΑΓΙΑ	76987,0
ΚΟΣΤΟΣ ΠΩΛΗΘΕΝΤΩΝ	17376,0

(Πηγή: Δήμος Παλαιού Φαλήρου)⁵²

Για το 2019, ο Δήμος Παλαιού Φαλήρου παρουσιάζει μικτό κέρδος 246,5 χιλιάδες ευρώ ενώ ή καθαρή ζημιά είναι -345 χιλιάδες ευρώ. Όσον αφορά το ενεργητικό του δήμου, αυτό διαμορφώνεται στα ίδια επίπεδα με το 2018, στα 89,22 εκατομμύρια ευρώ ενώ τα χρηματικά του διαθέσιμα αυξάνονται στα 9,019 εκατομμύρια ευρώ.

Αναφορικά με τις απαιτήσεις του Δήμου Παλαιού Φαλήρου, αυτές μειώνονται και διαμορφώνονται στις 832,4 χιλιάδες ενώ το κόστος του κύκλου εργασιών του δήμου διαμορφώνεται στα 17,62 εκατομμύρια ευρώ, το μικρότερο μέγεθος της πενταετίας.

Πίνακας 36: Ανάλυση Αριθμοδεικτών Ρευστότητας Δήμου Παλαιού Φαλήρου

ΑΡΙΘΜΟΔΕΙΚΤΕΣ ΡΕΥΣΤΟΤΗΤΑΣ	2015	2016	2017	2018	2019
ΓΕΝΙΚΗ ΡΕΥΣΤΟΤΗΤΑ	3,61	6,92	8,46	8,51	6,25
ΕΙΔΙΚΗ ΡΕΥΣΤΟΤΗΤΑ	3,55	6,73	8,24	8,23	6,08
ΤΑΜΕΙΑΚΗ ΡΕΥΣΤΟΤΗΤΑ	2,91	5,83	6,43	7,12	5,56
ΑΜΥΝΤΙΚΟ ΧΡΟΝΙΚΟ ΔΙΑΣΤΗΜΑ	3,2	3,59	3,38	2,84	3,32

(Πηγή: Υπολογισμοί Συγγραφέα από Δημοσιευμένες Οικονομικές Καταστάσεις του Δήμου Παλαιού Φαλήρου)

⁵² Δήμος Παλαιού Φαλήρου (2021), Δήμος Παλαιού Φαλήρου, <https://palaiofaliro.gr/>

Γράφημα 14: Αριθμοδείκτες Ρευστότητας Δήμου Παλαιού Φαλήρου

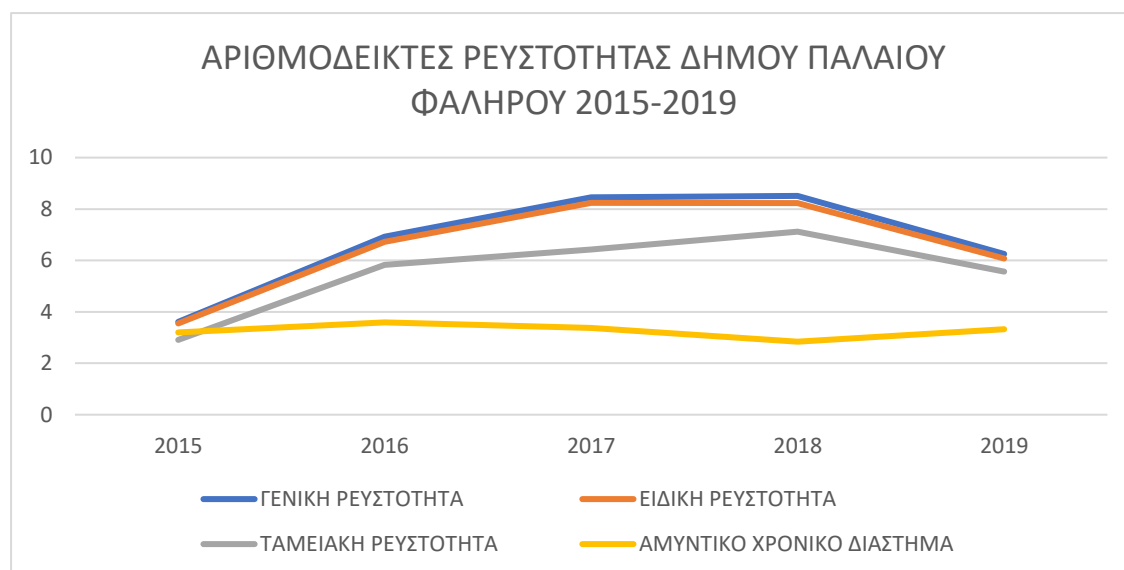

(Πηγή: Πίνακας 36)

Αναφορικά με τους δείκτες ρευστότητας του Δήμου Παλαιού Φαλήρου, αυτοί παρουσιάζουν ικανοποιητική εικόνα καθώς κυμαίνονται από 3,6 το 2015 μέχρι και 6,08 το 2019, ενώ στη μέγιστη τιμή τους φτάνουν ακόμα και 8.46. Παρόμοια εικόνα παρουσιάζει και ο δείκτης ειδική ρευστότητας ενώ ο δήμος φαίνεται να μπορεί να ανταπεξέρχεται στα έξοδά του καθώς στη χειρότερή του τιμή ο δείκτης αμυντικού χρονικού διαστήματος φτάνει στο 2,84 ενώ για το 2019 υπολογίζεται στις 3,32 μέρες.

Πίνακας 37: Ανάλυση Αριθμοδεικτών Αποδοκότητας Δήμου Παλαιού Φαλήρου

ΑΡΙΘΜΟΔΕΙΚΤΕΣ ΑΠΟΔΟΚΟΤΗΤΑΣ	2015	2016	2017	2018	2019
ΑΠΟΔΟΚΟΤΗΤΑ ΕΝΕΡΓΗΤΙΚΟΥ	0,0065	0,0104	0,04	-0,018	-0,003
ΑΠΟΔΟΚΟΤΗΤΑ ΙΔΙΩΝ ΚΕΦΑΛΑΙΩΝ	0,0069	0,0109	0,046	-0,019	-0,004

(Πηγή: Υπολογισμοί Συγγραφέα από Δημοσιευμένες Οικονομικές Καταστάσεις του Δήμου Παλαιού Φαλήρου)

Γράφημα 15: Αριθμοδείκτες Αποδοτικότητας Δήμου Παλαιού Φαλήρου

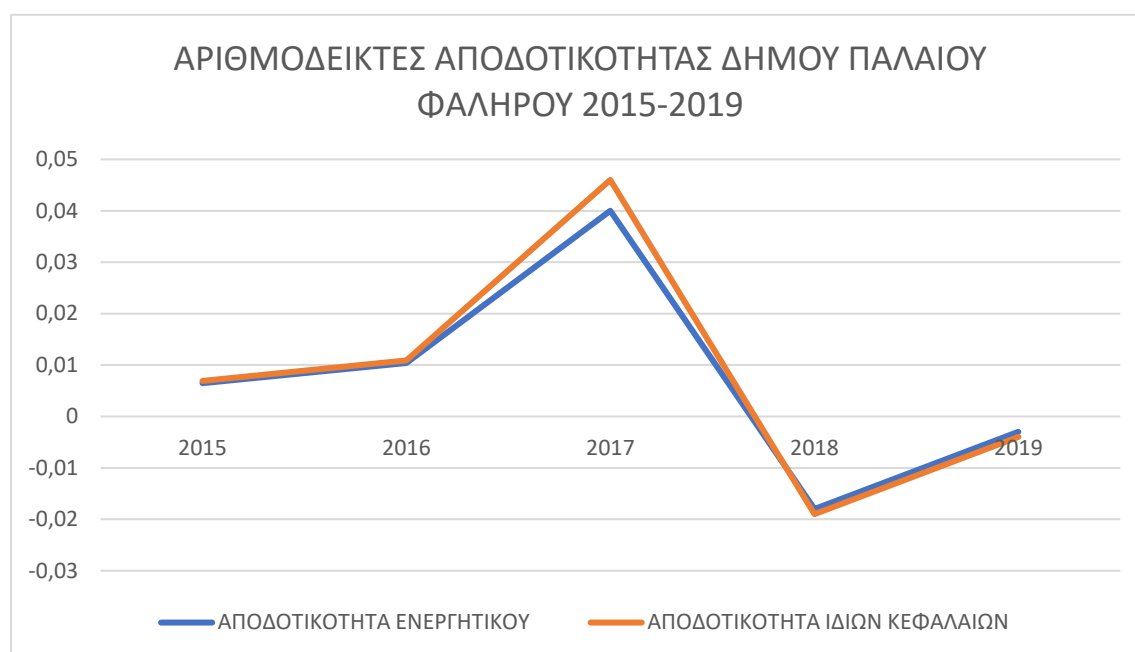

(Πηγή: Πίνακας 37)

Όσον αφορά την αποδοτικότητα του Δήμου Παλαιού Φαλήρου, οι δείκτες παρουσιάζουν μέτριες τιμές, καθώς η αποδοτικότητα του ενεργητικού κυμαίνεται από -0,3 % το 2019 έως και 1,04 % το 2016, ενώ η αντίστοιχη αποδοτικότητα ιδίων κεφαλαίων κυμαίνεται από -0,4% το 2019 έως και 4,6 % το 2017.

Πίνακας 38: Ανάλυση Αριθμοδεικτών Διάρθρωσης Κεφαλαίων Δήμου Παλαιού Φαλήρου

ΑΡΙΘΜΟΔΕΙΚΤΕΣ ΔΙΑΡΘΡΩΣΗΣ ΚΕΦΑΛΑΙΩΝ	2015	2016	2017	2018	2019
ΙΔΙΑ ΠΡΟΣ ΣΥΝΟΛΙΚΑ ΚΕΦΑΛΑΙΑ	0,94	0,94	0,95	0,95	0,9459
ΞΕΝΑ ΠΡΟΣ ΣΥΝΟΛΙΚΑ ΚΕΦΑΛΑΙΑ	0,033	0,01	0,011	0,0111	0,0181
ΞΕΝΑ ΠΡΟΣ ΙΔΙΑ ΚΕΦΑΛΑΙΑ	0,034	0,016	0,012	0,0117	0,019

(Πηγή: Υπολογισμοί Συγγραφέα από Δημοσιευμένες Οικονομικές Καταστάσεις του Δήμου Παλαιού Φαλήρου)

Γράφημα 16: Αριθμοδείκτες Διάρθρωσης Κεφαλαίων Δήμου Παλαιού Φαλήρου



(Πηγή: Πίνακας 38)

Όσον αφορά τους δείκτες διάρθρωσης κεφαλαίων του Δήμου Παλαιού Φαλήρου, αυτοί παρουσιάζουν εξαιρετική εικόνα καθώς τα ίδια κεφάλαια είναι κάθε χρονιά περίπου το 93% - 95% των συνολικών κεφαλαίων, ενώ τα ξένα κεφάλαια είναι περίπου το 0,02- 0,03 των ιδίων κεφαλαίων καθόλη τη διάρκεια της ανάλυσης.

Πίνακας 39: Ανάλυση Αριθμοδεικτών Δραστηριότητας Δήμου Παλαιού Φαλήρου

ΑΡΙΘΜΟΔΕΙΚΤΕΣ ΔΡΑΣΤΗΡΙΟΤΗΤΑΣ	2015	2016	2017	2018	2019
ΤΑΧΥΤΗΤΑ ΚΥΚΛΟΦΟΡΙΑΣ ΕΝΕΡΓΗΤΙΚΟΥ	0,19	0,23	0,22	0,227	0,197
ΤΑΧΥΤΗΤΑ ΚΥΚΛΟΦΟΡΙΑΣ ΙΔΙΩΝ ΚΕΦΑΛΑΙΩΝ	0,2	0,24	0,23	0,2394	0,208
ΠΕΡΙΘΩΡΙΟ ΚΑΘΑΡΟΥ ΚΕΡΔΟΥΣ	0,078	0,1044	0,002	-0,082	-0,0195
ΠΕΡΙΘΩΡΙΟ ΜΙΚΤΟΥ ΚΕΡΔΟΥΣ	0,033	0,0445	-0,028	-0,015	0,0139

(Πηγή: Υπολογισμοί Συγγραφέα από Δημοσιευμένες Οικονομικές Καταστάσεις του Δήμου Παλαιού Φαλήρου)

Γράφημα 17: Αριθμοδείκτες Δραστηριότητας Δήμου Παλαιού Φαλήρου

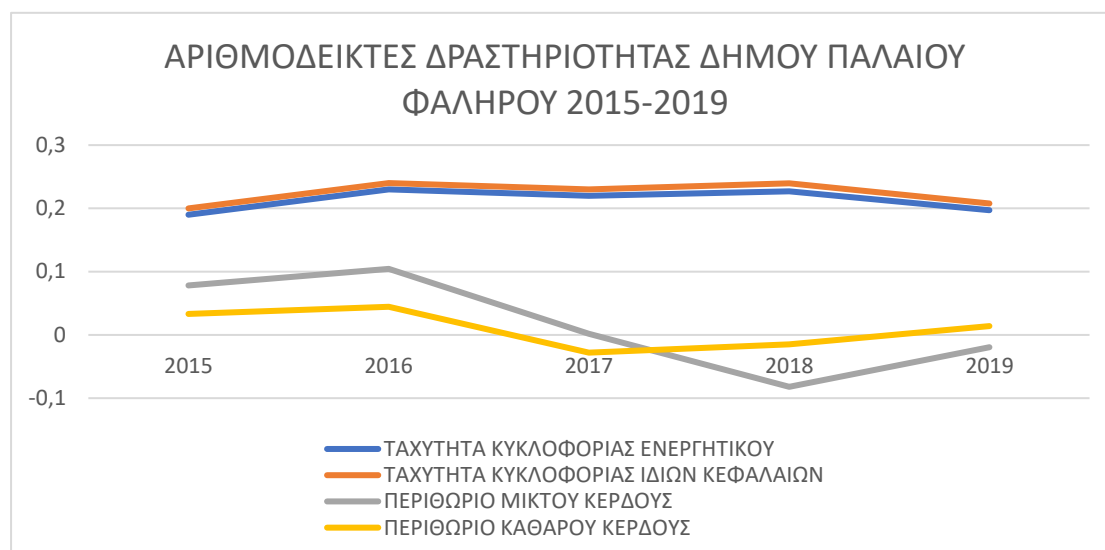

(Πηγή: Πίνακας 39)

Όσον αφορά τους αριθμοδείκτες δραστηριότητας του Δήμου Παλαιού Φαλήρου, ο Δήμος φαίνεται ότι χρησιμοποιεί με την ίδια ένταση τα ίδια κεφάλαιά του καθώς και το ενεργητικό του για να παράγει κέρδος καθώς οι δύο δείκτες αυτή ταυτίζονται τόσο κατά την πορεία τους όσο και κατά τα μεγέθη τους για όλη τη διάρκεια της ανάλυσης. Επιπρόσθετα, όσον αφορά τα περιθώρια καθαρού και μικτού κέρδους αυτά κυμαίνονται αντίστοιχα από 3,3 % και 7,8 % το 2015 σε -1,95 % και 1,39 % το 2019.

Χρηματοοικονομική Ανάλυση Δήμου Ηλιούπολης

Πίνακας 40: Οικονομικά Μεγέθη Δήμου Ηλιούπολης 2015 (ποσά σε χιλιάδες Ευρώ)

	2015
ΜΙΚΤΟ ΚΕΡΔΟΣ	7418,6
ΚΑΘΑΡΟ ΚΕΡΔΟΣ	1988,2
ΚΥΚΛΟΣ ΕΡΓΑΣΙΩΝ	19453,0
ΙΔΙΑ ΚΕΦΑΛΑΙΑ	24369,3
ΕΝΕΡΓΗΤΙΚΟ	29392,1
ΚΥΚΛΟΦΟΡΟΥΝ ΕΝΕΡΓΗΤΙΚΟ	7733,8
ΑΠΟΘΕΜΑΤΑ	1082,0
ΧΡΗΜΑΤΙΚΑ ΔΙΑΘΕΣΙΜΑ	3527,5
ΛΕΙΤΟΥΡΓΙΚΕΣ ΔΑΠΑΝΕΣ ΑΝΑ ΗΜΕΡΑ	6480,0
ΑΠΑΙΤΗΣΕΙΣ	3112,0
ΠΑΘΗΤΙΚΟ	29392,1
ΞΕΝΑ ΚΕΦΑΛΑΙΑ	4090,5
ΒΡΑΧΥΠΡΟΘΕΣΜΕΣ ΥΠΟΧΡΕΩΣΕΙΣ	2343,5
ΜΑΚΡΟΠΡΟΘΕΣΜΕΣ ΥΠΟΧΡΕΩΣΕΙΣ	1746,9
ΠΑΓΙΑ	19590,9
ΚΟΣΤΟΣ ΠΩΛΗΘΕΝΤΩΝ	12034,4

(Πηγή: Δήμος Ηλιούπολης)⁵³

Για το έτος 2015 ο Δήμος Ηλιούπολης παρουσιάζει μικτά κέρδη ύψους 7,4 εκατομμυρίων ευρώ, ενώ τα καθαρά του κέρδη ανέρχονται σε 1,988 εκατομμύρια ευρώ. Ο κύκλος εργασιών του ξεπερνά τα 19 εκατομμύρια ευρώ ενώ οι υποχρεώσεις αυτού ξεπερνούν τα 4 εκατομμύρια ευρώ.

Οι απαιτήσεις αυτού ανέρχονται σε 3,11 εκατομμύρια ευρώ ενώ το κόστος για τη δημιουργία του κύκλου εργασιών ανέρχεται σε 12,03 εκατομμύρια ευρώ.

⁵³ Δήμος Ηλιούπολης (2021), *Δήμος Ηλιούπολης*, <https://www.ilioupoli.gr/>

Πίνακας 41: Οικονομικά Μεγέθη Δήμου Ηλιούπολης 2016 (ποσά σε χιλιάδες Ευρώ)

	2016
ΜΙΚΤΟ ΚΕΡΔΟΣ	8509,6
ΚΑΘΑΡΟ ΚΕΡΔΟΣ	339,4
ΚΥΚΛΟΣ ΕΡΓΑΣΙΩΝ	22122,2
ΙΔΙΑ ΚΕΦΑΛΑΙΑ	23529,6
ΕΝΕΡΓΗΤΙΚΟ	27543,6
ΚΥΚΛΟΦΟΡΟΥΝ ΕΝΕΡΓΗΤΙΚΟ	7145,1
ΑΠΟΘΕΜΑΤΑ	1117,1
ΧΡΗΜΑΤΙΚΑ ΔΙΑΘΕΣΙΜΑ	4547,6
ΛΕΙΤΟΥΡΓΙΚΕΣ ΔΑΠΑΝΕΣ ΑΝΑ ΗΜΕΡΑ	7492,2
ΑΠΑΙΤΗΣΕΙΣ	1480,4
ΠΑΘΗΤΙΚΟ	27543,6
ΞΕΝΑ ΚΕΦΑΛΑΙΑ	3001,6
ΒΡΑΧΥΠΡΟΘΕΣΜΕΣ ΥΠΟΧΡΕΩΣΕΙΣ	1441,3
ΜΑΚΡΟΠΡΟΘΕΣΜΕΣ ΥΠΟΧΡΕΩΣΕΙΣ	1560,3
ΠΑΓΙΑ	18877,1
ΚΟΣΤΟΣ ΠΩΛΗΘΕΝΤΩΝ	13612,6

(Πηγή: Δήμος Ηλιούπολης)⁵⁴

Για το 2016 ο Δήμος Ηλιούπολης παρουσιάζει υψηλότερα κέρδη από το 2015, με τα μικτά κέρδη να ανέρχονται σε 8,5 εκατομμύρια ευρώ ενώ τα καθαρά κέρδη είναι 339,4 χιλιάδες ευρώ. Ο κύκλος εργασιών για το 2016 είναι και αυτός βελτιωμένος και ανέρχεται σε 22,1 εκατομμύρια ευρώ.

Τα χρηματικά διαθέσιμα του δήμου Ηλιούπολης για το 2016 ανέρχονται σε 4,5 εκατομμύρια ευρώ.

Τέλος, οι υποχρεώσεις του δήμου για το 2016 ανέρχονται σε 2,9 εκατομμύρια ευρώ ενώ οι απαιτήσεις του δήμου από τους δήμους του ανέρχονται 1,4 εκατομμύρια ευρώ.

⁵⁴ Δήμος Ηλιούπολης (2021), *Δήμος Ηλιούπολης*, <https://www.ilioupoli.gr/>

Πίνακας 42: Οικονομικά Μεγέθη Δήμου Ηλιούπολης 2017 (ποσά σε χιλιάδες Ευρώ)

	2017
ΜΙΚΤΟ ΚΕΡΔΟΣ	8768,7
ΚΑΘΑΡΟ ΚΕΡΔΟΣ	1394,2
ΚΥΚΛΟΣ ΕΡΓΑΣΙΩΝ	22800,0
ΙΔΙΑ ΚΕΦΑΛΑΙΑ	23459,5
ΕΝΕΡΓΗΤΙΚΟ	27019,4
ΚΥΚΛΟΦΟΡΟΥΝ ΕΝΕΡΓΗΤΙΚΟ	7623,6
ΑΠΟΘΕΜΑΤΑ	1089,6
ΧΡΗΜΑΤΙΚΑ ΔΙΑΘΕΣΙΜΑ	4830,7
ΛΕΙΤΟΥΡΓΙΚΕΣ ΔΑΠΑΝΕΣ ΑΝΑ ΗΜΕΡΑ	9354,1
ΑΠΑΙΤΗΣΕΙΣ	1723,3
ΠΑΘΗΤΙΚΟ	27919,4
ΞΕΝΑ ΚΕΦΑΛΑΙΑ	2567,0
ΒΡΑΧΥΠΡΟΘΕΣΜΕΣ ΥΠΟΧΡΕΩΣΕΙΣ	1197,7
ΜΑΚΡΟΠΡΟΘΕΣΜΕΣ ΥΠΟΧΡΕΩΣΕΙΣ	1369,3
ΠΑΓΙΑ	17989,2
ΚΟΣΤΟΣ ΠΩΛΗΘΕΝΤΩΝ	14931,2

(Πηγή: Δήμος Ηλιούπολης)⁵⁵

Για το 2017 ο Δήμος Ηλιούπολης παρουσιάζει βελτιωμένο καθαρό και μικτό κέρδος με αυτά να ανέρχονται σε 1,3 εκατομμύρια ευρώ και 8,7 εκατομμύρια ευρώ αντίστοιχα.

Οι απαιτήσεις του Δήμου από τους δημότες του ανέρχονται σε 1,7 εκατομμύρια ευρώ ενώ οι υποχρεώσεις αυτού ανέρχονται σε 2,4 εκατομμύρια ευρώ.

Τέλος, το ενεργητικό του Δήμου Ηλιούπολης ανέρχεται σε 27 εκατομμύρια ευρώ ενώ το κόστος για τη δημιουργία του κύκλου εργασιών διαμορφώνεται σε 14,9 εκατομμύρια ευρώ.

⁵⁵ Δήμος Ηλιούπολης (2021), *Δήμος Ηλιούπολης*, <https://www.ilioupoli.gr/>

Πίνακας 43: Οικονομικά Μεγέθη Δήμου Ηλιούπολης 2018 (ποσά σε χιλιάδες Ευρώ)

	2018
ΜΙΚΤΟ ΚΕΡΔΟΣ	7426,7
ΚΑΘΑΡΟ ΚΕΡΔΟΣ	361,5
ΚΥΚΛΟΣ ΕΡΓΑΣΙΩΝ	22648,5
ΙΔΙΑ ΚΕΦΑΛΑΙΑ	23418,3
ΕΝΕΡΓΗΤΙΚΟ	26561,8
ΚΥΚΛΟΦΟΡΟΥΝ ΕΝΕΡΓΗΤΙΚΟ	7752,9
ΑΠΟΘΕΜΑΤΑ	1066,6
ΧΡΗΜΑΤΙΚΑ ΔΙΑΘΕΣΙΜΑ	4750,0
ΛΕΙΤΟΥΡΓΙΚΕΣ ΔΑΠΑΝΕΣ ΑΝΑ ΗΜΕΡΑ	8748,3
ΑΠΑΙΤΗΣΕΙΣ	2016,1
ΠΑΘΗΤΙΚΟ	26561,8
ΞΕΝΑ ΚΕΦΑΛΑΙΑ	2538,4
ΒΡΑΧΥΠΡΟΘΕΣΜΕΣ ΥΠΟΧΡΕΩΣΕΙΣ	1316,7
ΜΑΚΡΟΠΡΟΘΕΣΜΕΣ ΥΠΟΧΡΕΩΣΕΙΣ	1213,7
ΠΑΓΙΑ	17876,6
ΚΟΣΤΟΣ ΠΩΛΗΘΕΝΤΩΝ	15219,7

2018 (Πηγή: Δήμος Ηλιούπολης)⁵⁶

Για τον Δήμο Ηλιούπολης και το 2018, αυτός παρουσιάζει μικτό κέρδος της τάξης των 7,4 εκατομμυρίων ευρώ, ενώ το καθαρό κέρδος διαμορφώνεται στις 361,5 χιλιάδες ευρώ

Όσον αφορά τα ίδια κεφάλαια του Δήμου, αυτά διαμορφώνονται σε 23,4 εκατομμύρια ευρώ και παραμένουν στα ίδια επίπεδα με τα προηγούμενα έτη, ενώ τα ίδια επίπεδα κυμαίνεται και το ενεργητικό αυτού και διαμορφώνεται στα 26,5 εκατομμύρια ευρώ.

Τέλος, τα ξένα κεφάλαια του δήμου Ηλιούπολης για το 2018 ανέρχονται σε 2,5 εκατομμύρια ευρώ και τα ίδια κεφάλαια ανέρχονται σε 23,4

⁵⁶ Δήμος Ηλιούπολης (2021), *Δήμος Ηλιούπολης*, <https://www.ilioupoli.gr/>

εκατομμύρια ευρώ. Τα πάγια στοιχεία του δήμου υπολογίζονται σε 17,8 εκατομμύρια ευρώ.

Πίνακας 44: Οικονομικά Μεγέθη Δήμου Ηλιούπολης 2019 (ποσά σε χιλιάδες Ευρώ)

	2019
ΜΙΚΤΟ ΚΕΡΔΟΣ	5657,3
ΚΑΘΑΡΟ ΚΕΡΔΟΣ	-49,6
ΚΥΚΛΟΣ ΕΡΓΑΣΙΩΝ	18890,8
ΙΔΙΑ ΚΕΦΑΛΑΙΑ	24235,4
ΕΝΕΡΓΗΤΙΚΟ	25829,8
ΚΥΚΛΟΦΟΡΟΥΝ ΕΝΕΡΓΗΤΙΚΟ	8319,3
ΑΠΟΘΕΜΑΤΑ	873,1
ΧΡΗΜΑΤΙΚΑ ΔΙΑΘΕΣΙΜΑ	5383,9
ΛΕΙΤΟΥΡΓΙΚΕΣ ΔΑΠΑΝΕΣ ΑΝΑ ΗΜΕΡΑ	7331,3
ΑΠΑΙΤΗΣΕΙΣ	2082,2
ΠΑΘΗΤΙΚΟ	26829,8
ΞΕΝΑ ΚΕΦΑΛΑΙΑ	1900,9
ΒΡΑΧΥΠΡΟΘΕΣΜΕΣ ΥΠΟΧΡΕΩΣΕΙΣ	896,3
ΜΑΚΡΟΠΡΟΘΕΣΜΕΣ ΥΠΟΧΡΕΩΣΕΙΣ	1004,6
ΠΑΓΙΑ	17782,0
ΚΟΣΤΟΣ ΠΩΛΗΘΕΝΤΩΝ	13633,4

(Πηγή: Δήμος Ηλιούπολης)⁵⁷

Για το 2019, ο Δήμος Ηλιούπολης παρουσιάζει μικτό κέρδος 5,6 εκατομμύρια ευρώ ενώ η καθαρή ζημιά είναι -49,6 χιλιάδες ευρώ. Όσον αφορά το ενεργητικό του δήμου, αυτό διαμορφώνεται στα ίδια επίπεδα με το 2018, στα 25,8 εκατομμύρια ευρώ ενώ τα χρηματικά του διαθέσιμα αυξάνονται στα 5,3 εκατομμύρια ευρώ.

Αναφορικά με τις απαιτήσεις του Δήμου Ηλιούπολης, αυτές διαμορφώνονται στα 2,08 εκατομμύρια ευρώ ενώ το κόστος του κύκλου εργασιών του δήμου διαμορφώνεται στα 13,63 εκατομμύρια ευρώ, το μικρότερο μέγεθος της πενταετίας.

⁵⁷ Δήμος Ηλιούπολης (2021), *Δήμος Ηλιούπολης*, <https://www.ilioupoli.gr/>

Πίνακας 45: Ανάλυση Αριθμοδεικτών Ρευστότητας Δήμου Ηλιούπολης

ΑΡΙΘΜΟΔΕΙΚΤΕΣ ΡΕΥΣΤΟΤΗΤΑΣ	2015	2016	2017	2018	2019
ΓΕΝΙΚΗ ΡΕΥΣΤΟΤΗΤΑ	3,3	4,95	6,36	5,88	9,28
ΕΙΔΙΚΗ ΡΕΥΣΤΟΤΗΤΑ	2,8	4,18	5,45	5,07	8,3
ΤΑΜΕΙΑΚΗ ΡΕΥΣΤΟΤΗΤΑ	1,505	3,15	4,03	3,47	6
ΑΜΥΝΤΙΚΟ ΧΡΟΝΙΚΟ ΔΙΑΣΤΗΜΑ	1,024	0,8	0,7	0,75	1,01

(Πηγή: Υπολογισμοί Συγγραφέα από Δημοσιευμένες Οικονομικές Καταστάσεις του Δήμου Ηλιούπολης)

Γράφημα 18: Αριθμοδείκτες Ρευστότητας Δήμου Ηλιούπολης



(Πηγή: Πίνακας 45)

Οι αριθμοδείκτες ρευστότητας του Δήμου Ηλιούπολης παρουσιάζουν ανοδική και ικανοποιητική εικόνα όσον αφορά τη γενική, την ειδική και την ταμειακή ρευστότητα καθώς αυτές ξεκινούν αντίστοιχα από το 3,3, 2,8 και 1,505 το 2015 και φτάνουν το 2019 στο 9,28, 8,3 και 6. Αναφορικά όμως με το αμυντικό χρονικό διάστημα, οι ενδείξεις είναι απογοητευτικές καθώς αυτή παραμένει σταθερή σε χαμηλά επίπεδα και κυμαίνεται από 0,7 το 2017 μέχρι και 1,024 το 2015.

Πίνακας 46: Ανάλυση Αριθμοδεικτών Αποδοκότητας Δήμου Ηλιούπολης

ΑΡΙΘΜΟΔΕΙΚΤΕΣ ΑΠΟΔΟΚΟΤΗΤΑΣ	2015	2016	2017	2018	2019
ΑΠΟΔΟΚΟΤΗΤΑ ΕΝΕΡΓΗΤΙΚΟΥ	0,067	0,012	0,051	0,013	-0,0019
ΑΠΟΔΟΚΟΤΗΤΑ ΙΔΙΩΝ ΚΕΦΑΛΑΙΩΝ	0,0815	0,014	0,059	0,0154	-0,002

(Πηγή: Υπολογισμοί Συγγραφέα από Δημοσιευμένες Οικονομικές Καταστάσεις του Δήμου Ηλιούπολης)

Γράφημα 19: Αριθμοδείκτες Αποδοτικότητας Δήμου Ηλιούπολης

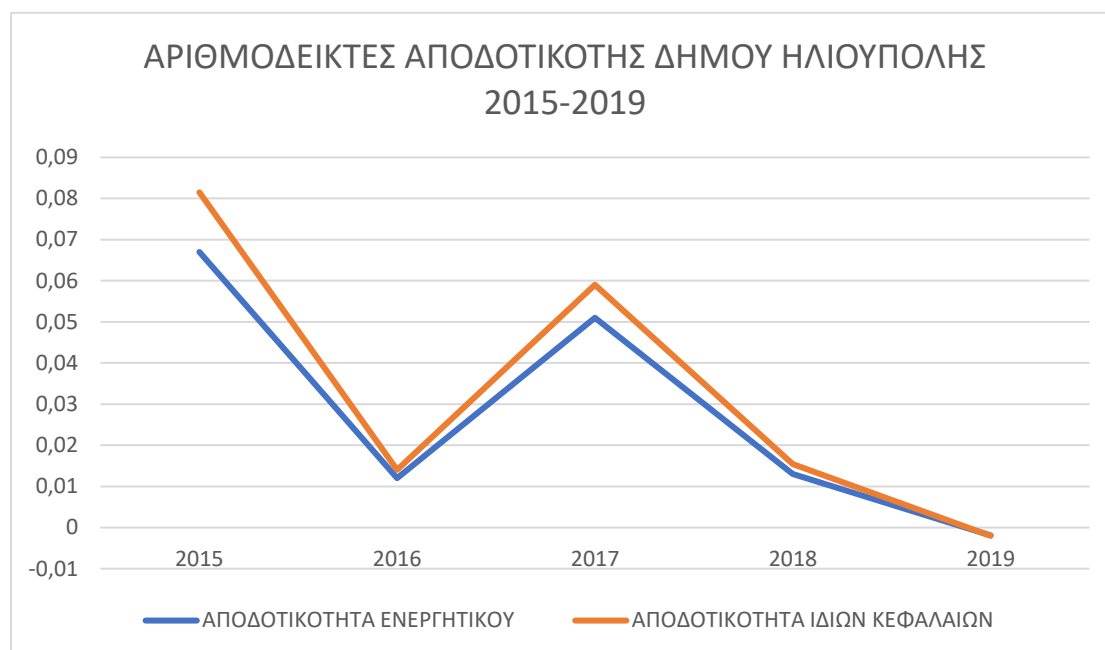

(Πηγή: Πίνακας 46)

Σε αντίθετη κατεύθυνση σε σχέση με τους αριθμοδείκτες ρευστότητας κινούνται οι αριθμοδείκτες αποδοτικότητας για το Δήμο Ηλιούπολης καθώς η αποδοτικότητα ενεργητικού κυμαίνεται από το 0,067 για το 2015 και το 2019 υπολογίζεται σε -0,0019. Η αντίστοιχη αποδοτικότητα για τα ίδια κεφάλαια κυμαίνεται από 0,0815 για το 2015 μέχρι και το -0,002 το 2019.

Πίνακας 47: Ανάλυση Αριθμοδεικτών Διάρθρωσης Κεφαλαίων Δήμου Ηλιούπολης

ΑΡΙΘΜΟΔΕΙΚΤΕΣ ΔΙΑΡΘΡΩΣΗΣ ΚΕΦΑΛΑΙΩΝ	2015	2016	2017	2018	2019
ΙΔΙΑ ΠΡΟΣ ΣΥΝΟΛΙΚΑ ΚΕΦΑΛΑΙΑ	0,82	0,85	0,86	0,88	0,938
ΞΕΝΑ ΠΡΟΣ ΣΥΝΟΛΙΚΑ ΚΕΦΑΛΑΙΑ	0,139	0,108	0,09	0,09	0,073
ΞΕΝΑ ΠΡΟΣ ΙΔΙΑ ΚΕΦΑΛΑΙΑ	0,1678	0,127	0,1	0,1	0,0784

(Πηγή: Υπολογισμοί Συγγραφέα από Δημοσιευμένες Οικονομικές Καταστάσεις του Δήμου Ηλιούπολης)

Γράφημα 20: Αριθμοδείκτες Κεφαλαιακής Διάρθρωσης Δήμου Ηλιούπολης

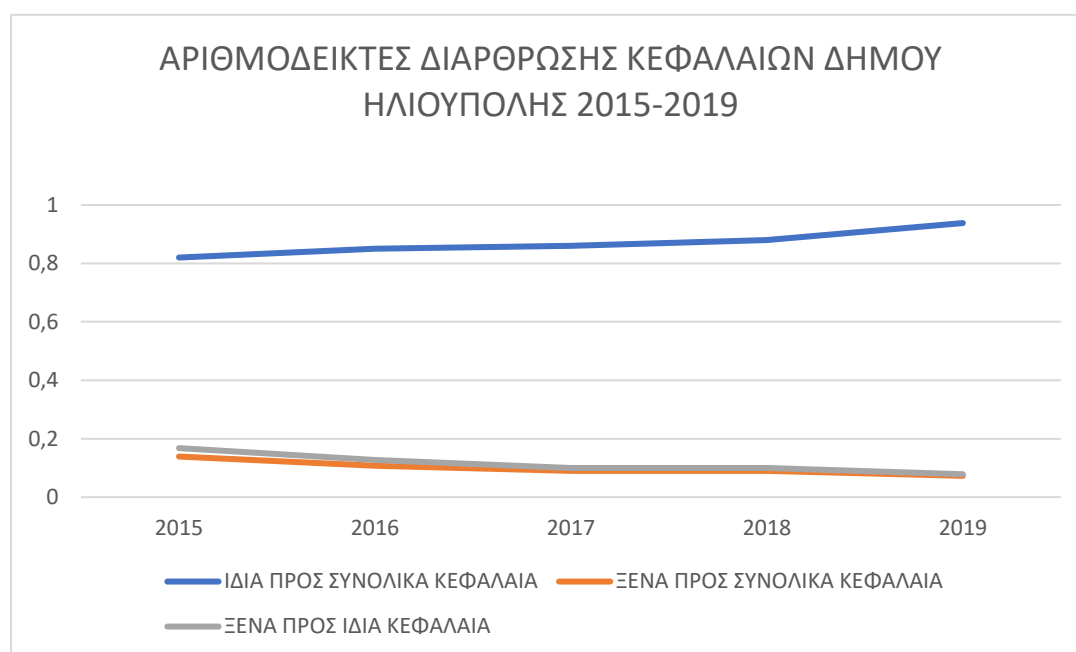

(Πηγή: Πίνακας 47)

Όσον αφορά τους αριθμοδείκτες κεφαλαιακής διάρθρωσης, αυτοί παρουσιάζουν ικανοποιητική εικόνα καθώς τα ίδια κεφάλαια αποτελούν σταθερά το 82 % και πάνω των συνολικών κεφαλαίων του δήμου, ενώ τα ξένα κεφάλαια σε καμία περίπτωση κατά τα έτη 2015 με 2019 δεν ξεπερνούν το 20% των ιδίων κεφαλαίων.

Πίνακας 48: Ανάλυση Αριθμοδεικτών Δραστηριότητας Δήμου Ηλιούπολης

ΑΡΙΘΜΟΔΕΙΚΤΕΣ ΔΡΑΣΤΗΡΙΟΤΗΤΑΣ	2015	2016	2017	2018	2019
ΤΑΧΥΤΗΤΑ ΚΥΚΛΟΦΟΡΙΑΣ ΕΝΕΡΓΗΤΙΚΟΥ	0,66	0,94	0,84	0,88	0,73
ΤΑΧΥΤΗΤΑ ΚΥΚΛΟΦΟΡΙΑΣ ΙΔΙΩΝ ΚΕΦΑΛΑΙΩΝ	0,798	0,94	0,97	0,96	0,77
ΠΕΡΙΘΩΡΙΟ ΜΙΚΤΟΥ ΚΕΡΔΟΥΣ	0,1022	0,0153	0,061	0,015	-0,0026
ΠΕΡΙΘΩΡΙΟ ΚΑΘΑΡΟΥ ΚΕΡΔΟΥΣ	0,3813	0,3846	0,3845	0,3279	0,2994

(Πηγή: Υπολογισμοί Συγγραφέα από Δημοσιευμένες Οικονομικές Καταστάσεις του Δήμου Ηλιούπολης)

Γράφημα 21: Αριθμοδείκτες Δραστηριότητας Δήμου Ηλιούπολης

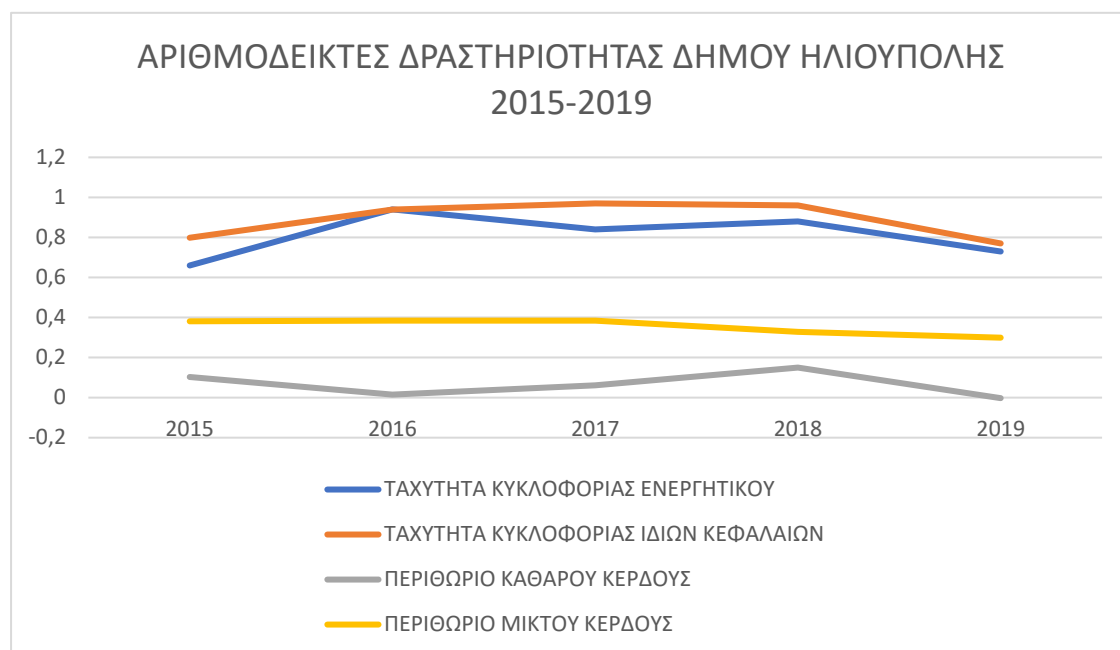

(Πηγή: Πίνακας 48)

Όσον αφορά τους αριθμοδείκτες δραστηριότητας για το Δήμο Ηλιούπολης ο Δήμος εξετάζεται ότι χρησιμοποιεί με την ίδια ένταση, τόσο τα ίδια κεφάλαιά του όσο και το ενεργητικό του για να δημιουργεί κέρδη καθώς κατά τη διάρκεια των 5 ετών της ανάλυσης οι δύο αυτοί δείκτες σχεδόν ταυτίζονται. Όσον αφορά τα περιθώρια κέρδους, για το περιθώριο μικτού κέρδους εξετάζεται ότι αυτό ανέρχεται στο 10,2 % το 2015 ενώ στη συνέχεια μειώνεται στο -0,26% το 2019 ενώ το περιθώριο καθαρού κέρδους υπολογίζεται στο 38,13 % το 2015 και μειώνεται στο 29,94% το 2019.

Συγκριτική Ανάλυση Αριθμοδεικτών Δήμων Αττικής 2015- 2019

Πίνακας 49: ΓΕΝΙΚΗ ΡΕΥΣΤΟΤΗΤΑ

	ΔΗΜΟΣ ΑΘΗΝΑΙΩΝ	ΔΗΜΟΣ ΧΑΛΑΝΔΡΙΟΥ	ΔΗΜΟΣ ΠΕΡΙΣΤΕΡΙΟΥ	ΔΗΜΟΣ ΠΑΛΑΙΟΥ ΦΑΛΗΡΟΥ	ΔΗΜΟΣ ΗΛΙΟΥΠΟΛΗΣ
2015	6.88	5.18	3.77	3.61	3.3
2016	7.74	6.98	2.29	6.92	4.95
2017	3.61	12.81	3.36	8.64	6.36
2018	5.18	8.58	2.59	8.51	5.88
2019	5.76	6.98	2.74	6.25	9.28

(Πηγή: Υπολογισμοί Συγγραφέα από Δημοσιευμένες Οικονομικές Καταστάσεις των εξεταζόμενων Δήμων)

Γράφημα 22: Αριθμοδείκτες Γενικής Ρευστότητας Δήμων Αττικής

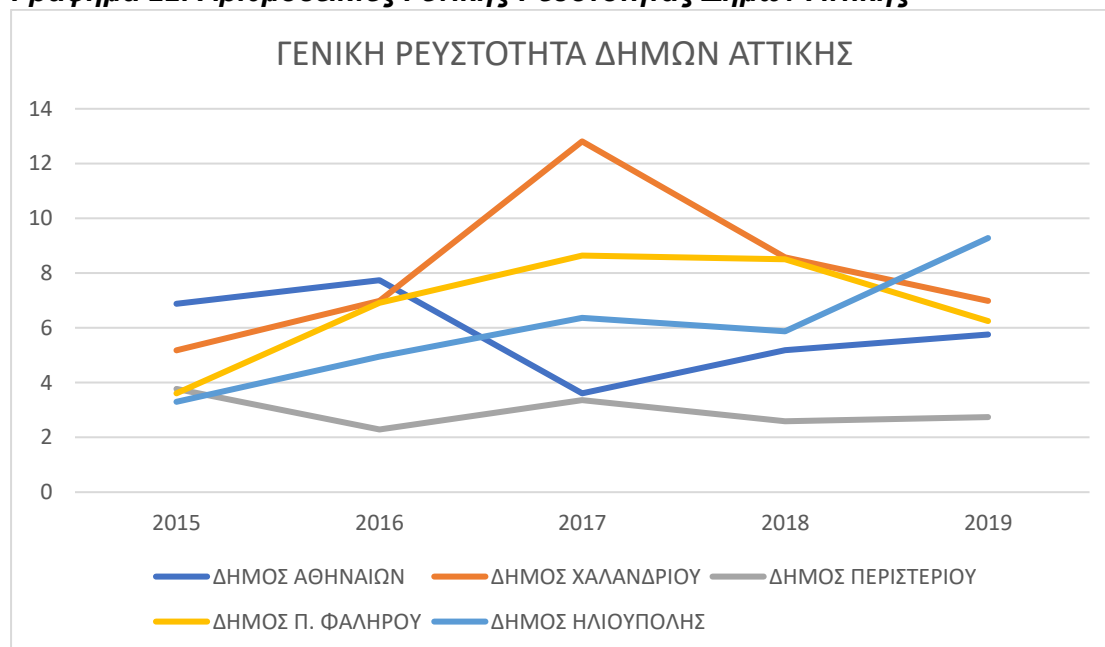

(Πηγή: Πίνακας 49)

Όσον αφορά τη σύγκριση των γενικών ρευστοτήτων των δήμων της Αττικής, όλοι οι δήμοι παρουσιάζουν ικανοποιητική ρευστότητα. Τη μεγαλύτερη ρευστότητα την παρουσιάζει ο Δήμος Χαλανδρίου το 2017 με 12,81 ενώ για το 2019 την παρουσιάζει ο Δήμος Ηλιούπολης με 9,28 ο οποίος μάλιστα παρουσιάζει και την πιο βελτιωμένη εικόνα κατά τη διάρκεια της πενταετίας και για τους 5 δήμους που εξετάζονται.

Πίνακας 50: ΕΙΔΙΚΗ ΡΕΥΣΤΟΤΗΤΑ

	ΔΗΜΟΣ ΑΘΗΝΑΙΩΝ	ΔΗΜΟΣ ΧΑΛΑΝΔΡΙΟΥ	ΔΗΜΟΣ ΠΕΡΙΣΤΕΡΙΟΥ	ΔΗΜΟΣ ΠΑΛΑΙΟΥ ΦΑΛΗΡΟΥ	ΔΗΜΟΣ ΗΛΙΟΥΠΟΛΗΣ
2015	6.8	5.16	3.61	3.55	2.8
2016	7.67	6.94	2.21	6.73	4.18
2017	3.56	12.76	3.26	8.24	5.45
2018	5.12	8.57	2.49	8.23	5.07
2019	5.7	6.94	2.72	6.08	8.3

(Πηγή: Υπολογισμοί Συγγραφέα από Δημοσιευμένες Οικονομικές Καταστάσεις των εξεταζόμενων Δήμων)

Γράφημα 23: Αριθμοδείκτες Ειδικής Ρευστότητας Δήμων Αττικής

(Πηγή: Πίνακας 50)

Αναφορικά με την ειδική ρευστότητα των Δήμων της Αττικής, παρουσιάζονται συγκριτικά τα ίδια αποτελέσματα, με το Δήμο Χαλανδρίου να παρουσιάζει τη μεγαλύτερη ειδική ρευστότητα το 2017 με 12,76 ενώ την καλύτερη πορεία πραγματοποιεί ο Δήμος Ηλιούπολης καθώς από 2,8 το 2015 παρουσιάζει ειδική ρευστότητα 8,3 το 2019.

Πίνακας 51: ΤΑΜΕΙΑΚΗ ΡΕΥΣΤΟΤΗΤΑ

	ΔΗΜΟΣ ΑΘΗΝΑΙΩΝ	ΔΗΜΟΣ ΧΑΛΑΝΔΡΙΟΥ	ΔΗΜΟΣ ΠΕΡΙΣΤΕΡΙΟΥ	ΔΗΜΟΣ ΠΑΛΑΙΟΥ ΦΑΛΗΡΟΥ	ΔΗΜΟΣ ΗΛΙΟΥΠΟΛΗΣ
2015	0.95	4.3	1.43	2.91	1.505
2016	1.91	5.86	1.15	5.83	3.15
2017	1.22	8.17	1.91	6.43	4.03
2018	1.54	5.54	1.1	7.12	3.47
2019	1.59	5.86	1.09	5.56	6

(Πηγή: Υπολογισμοί Συγγραφέα από Δημοσιευμένες Οικονομικές Καταστάσεις των εξεταζόμενων Δήμων)

Γράφημα 24: Αριθμοδείκτες Ταμειακής Ρευστότητας Δήμων Αττικής

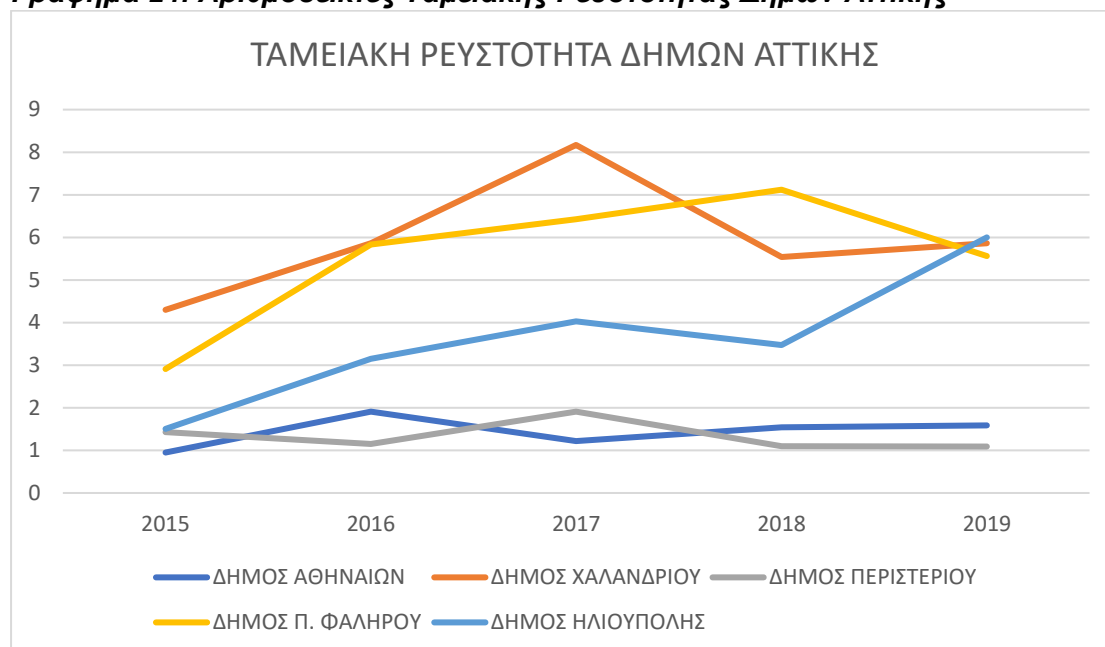

(Πηγή: Πίνακας 51)

Τα ίδια αποτελέσματα, λόγω του μικρού μεγέθους αποθεμάτων παρουσιάζονται αναφορικά και με την ταμειακή ρευστότητα, μόνο που σε αυτή την περίπτωση, καλή πορεία παρουσιάζει και ο δήμος Παλαιού Φαλήρου με ειδική ρευστότητα 7,12 το 2018 από 2,91 το 2015.

Πίνακας 52: ΑΜΥΝΤΙΚΟ ΧΡΟΝΙΚΟ ΔΙΑΣΤΗΜΑ

	ΔΗΜΟΣ ΑΘΗΝΑΙΩΝ	ΔΗΜΟΣ ΧΑΛΑΝΔΡΙΟΥ	ΔΗΜΟΣ ΠΕΡΙΣΤΕΡΙΟΥ	ΔΗΜΟΣ ΠΑΛΑΙΟΥ ΦΑΛΗΡΟΥ	ΔΗΜΟΣ ΗΛΙΟΥΠΟΛΗΣ
2015	2.35	5.94	13.32	3.2	1.024
2016	2.52	5.3	16.5	3.59	0.8
2017	2.39	6.37	15.19	3.38	0.7
2018	2.45	6.01	12.04	2.84	0.75
2019	2.42	5.8	11.94	3.32	1.01

(Πηγή: Υπολογισμοί Συγγραφέα από Δημοσιευμένες Οικονομικές Καταστάσεις των εξεταζόμενων Δήμων)

Γράφημα 25: Αριθμοδείκτες Αμυντικού Χρονικού Διαστήματος Δήμων Αττικής

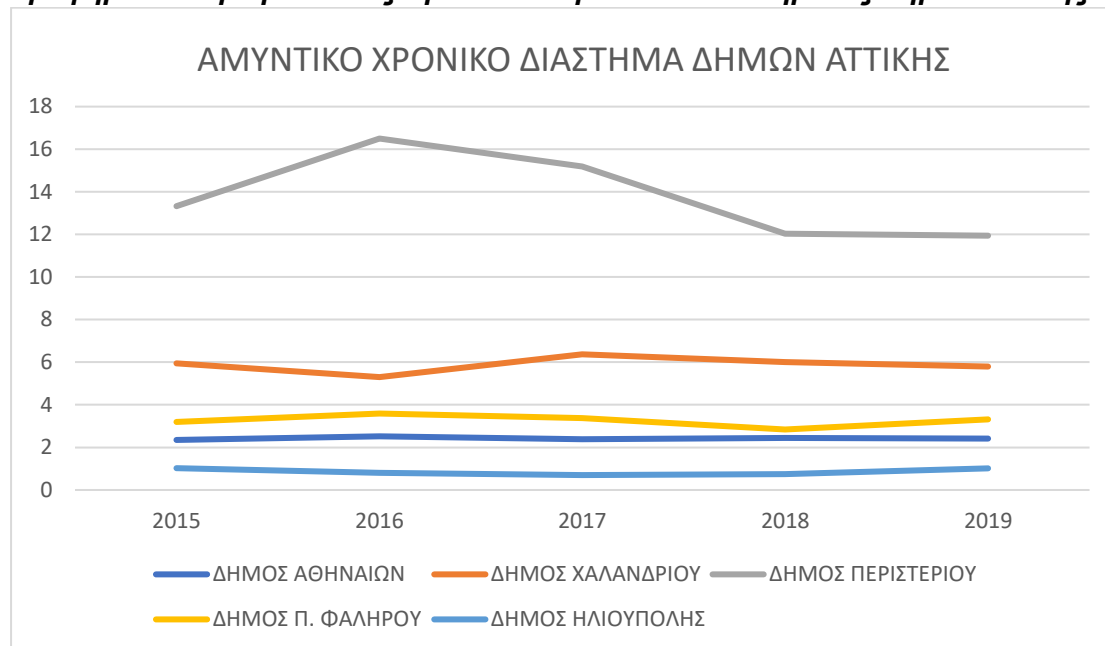

(Πηγή: Πίνακας 52)

Αναφορικά με το αμυντικό χρονικό διάστημα των Δήμων της Αττικής, ο Δήμος Περιστερίου παρουσιάζει συνολικά την καλύτερη εικόνα καθώς ο δείκτης υπολογίζεται στις 13,32 μέρες το 2015 και εξετάζεται στο 11,94 το 2019. Μάλιστα ο Δήμος Περιστερίου έχει και σημαντική διαφορά σε αυτόν τον δείκτη από τους υπόλοιπους Δήμους καθόλη τη διάρκεια της πενταετίας. Απογοητευτική εικόνα παρουσιάζει ο Δήμος Ηλιούπολης καθώς ο δείκτης κυμαίνεται από 0,7- 1,024 μέρες.

Πίνακας 53: ΑΠΟΔΟΤΙΚΟΤΗΤΑ ΕΝΕΡΓΗΤΙΚΟΥ

	ΔΗΜΟΣ ΑΘΗΝΑΙΩΝ	ΔΗΜΟΣ ΧΑΛΑΝΔΡΙΟΥ	ΔΗΜΟΣ ΠΕΡΙΣΤΕΡΙΟΥ	ΔΗΜΟΣ ΠΑΛΛΑΙΟΥ ΦΑΛΗΡΟΥ	ΔΗΜΟΣ ΗΛΙΟΥΠΟΛΗΣ
2015	0.0273	0.011	0.017	0.0065	0.067
2016	0.0308	0.0177	0.017	0.0104	0.012
2017	0.0243	0.0515	0.011	0.04	0.051
2018	0.023	-0.01	0.006	-0.018	0.013
2019	0.0258	0.0177	0.055	-0.003	-0.0019

(Πηγή: Υπολογισμοί Συγγραφέα από Δημοσιευμένες Οικονομικές Καταστάσεις των εξεταζόμενων Δήμων)

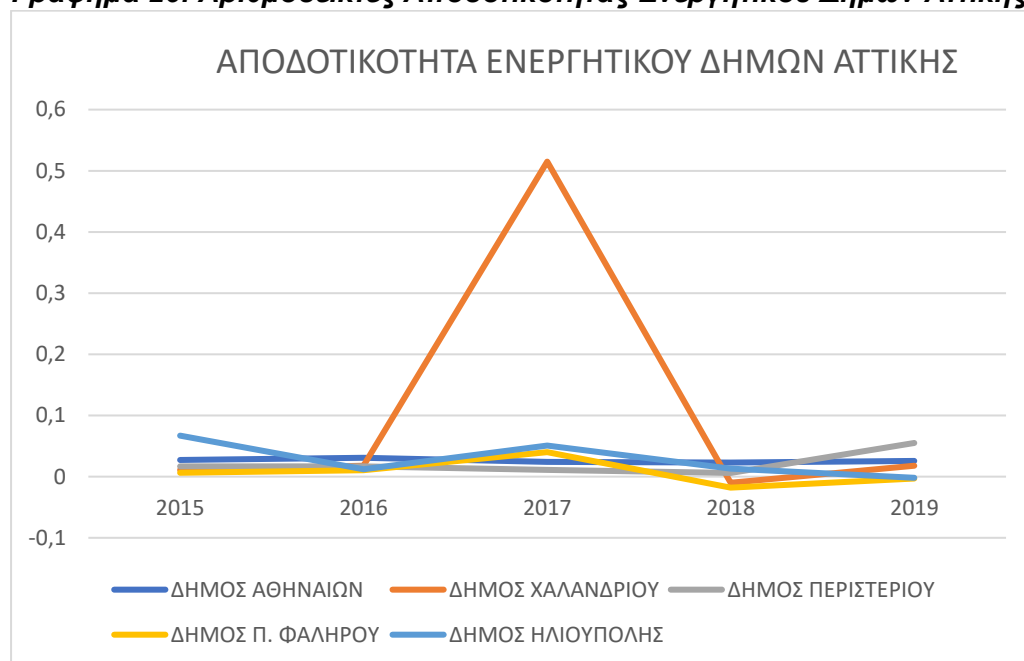
Γράφημα 26: Αριθμοδείκτες Αποδοτικότητας Ενεργητικού Δήμων Αττικής

(Πηγή: Πίνακας 53)

Αναφορικά με την αποδοτικότητα ενεργητικού των Δήμων Αττικής, αυτοί παρουσιάζουν πανομοιότυπη εικόνα καθόλη τη διάρκεια της πενταετούς ανάλυσης, εκτός από το 2017 όπου ο Δήμος Χαλανδρίου ξεφεύγει και παρουσιάζει απόδοση ενεργητικού της τάξης του 5,15%. Την πιο σταθερή εικόνα παρουσιάζουν ο Δήμος Αθηναίων και ο Δήμος Ηλιούπολης, ενώ ο Δήμος Αθηναίων παρουσιάζει μόνο θετικές τιμές μαζί με τον Δήμο Περιστερίου.

Πίνακας 54: ΑΠΟΔΟΤΙΚΟΤΗΤΑ ΙΔΙΩΝ ΚΕΦΑΛΑΙΩΝ

	ΔΗΜΟΣ ΑΘΗΝΑΙΩΝ	ΔΗΜΟΣ ΧΑΛΑΝΔΡΙΟΥ	ΔΗΜΟΣ ΠΕΡΙΣΤΕΡΙΟΥ	ΔΗΜΟΣ ΠΑΛΛΑΙΟΥ ΦΑΛΗΡΟΥ	ΔΗΜΟΣ ΗΛΙΟΥΠΟΛΗΣ
2015	0.033	0.023	0.015	0.0069	0.0815
2016	0.037	0.0356	0.014	0.0109	0.014
2017	0.0289	0.1022	0.012	0.046	0.059
2018	0.0283	-0.02	0.005	-0.019	0.0154
2019	0.032	0.0356	0.059	-0.004	-0.002

(Πηγή: Υπολογισμοί Συγγραφέα από Δημοσιευμένες Οικονομικές Καταστάσεις των εξεταζόμενων Δήμων)

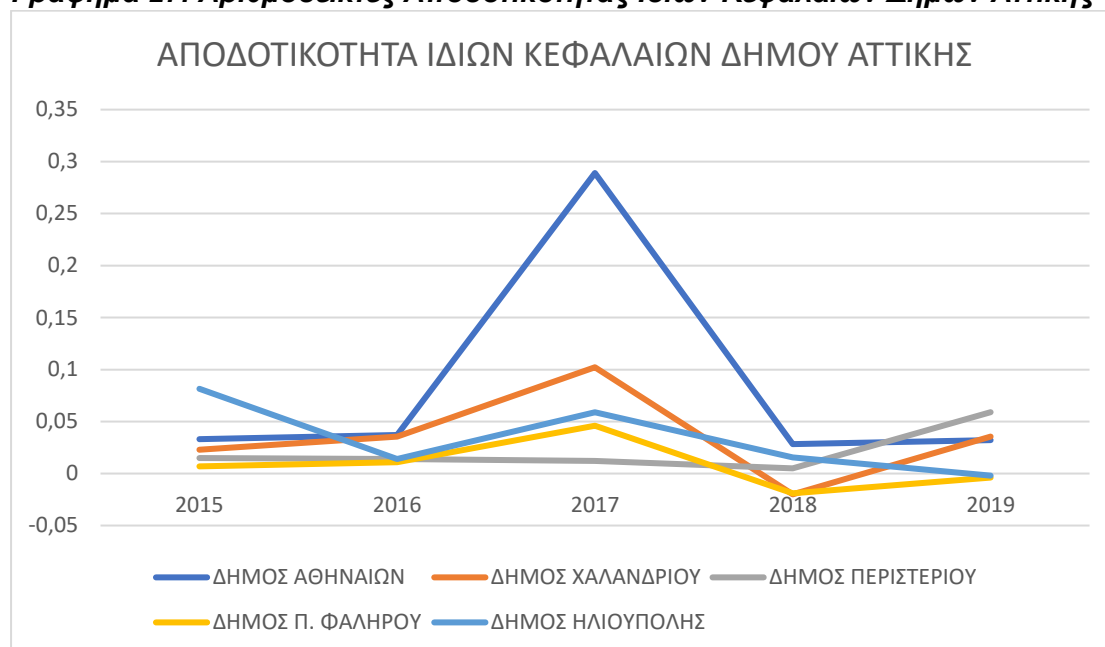
Γράφημα 27: Αριθμοδείκτες Αποδοτικότητας Ιδίων Κεφαλαίων Δήμων Αττικής

(Πηγή: Πίνακας 54)

Παρόμοια εικόνα παρουσιάζεται και αναφορικά με τα ίδια κεφάλαια των Δήμων, μόνο που στη συγκεκριμένη περίπτωση ο Δήμος Περιστερίου παρουσιάζει την πιο βελτιωμένη εικόνα, καθώς ξεκινάει με 1,5 % το 2015 και εξετάζεται σε 5,9 % το 2019.

Πίνακας 55: ΙΔΙΑ ΠΡΟΣ ΣΥΝΟΛΙΚΑ ΚΕΦΑΛΑΙΑ

	ΔΗΜΟΣ ΑΘΗΝΑΙΩΝ	ΔΗΜΟΣ ΧΑΛΑΝΔΡΙΟΥ	ΔΗΜΟΣ ΠΕΡΙΣΤΕΡΙΟΥ	ΔΗΜΟΣ ΠΑΛΑΙΟΥ ΦΑΛΗΡΟΥ	ΔΗΜΟΣ ΗΛΙΟΥΠΟΛΗΣ
2015	0.81	0.51	0.61	0.94	0.82
2016	0.83	0.49	0.58	0.94	0.85
2017	0.84	0.5	0.5	0.95	0.86
2018	0.81	0.45	0.57	0.95	0.88
2019	0.8	0.49	0.67	0.9459	0.938

(Πηγή: Υπολογισμοί Συγγραφέα από Δημοσιευμένες Οικονομικές Καταστάσεις των εξεταζόμενων Δήμων)

Γράφημα 28: Αριθμοδείκτες Ιδίων Προς Συνολικών Κεφαλαίων Δήμων Αττικής

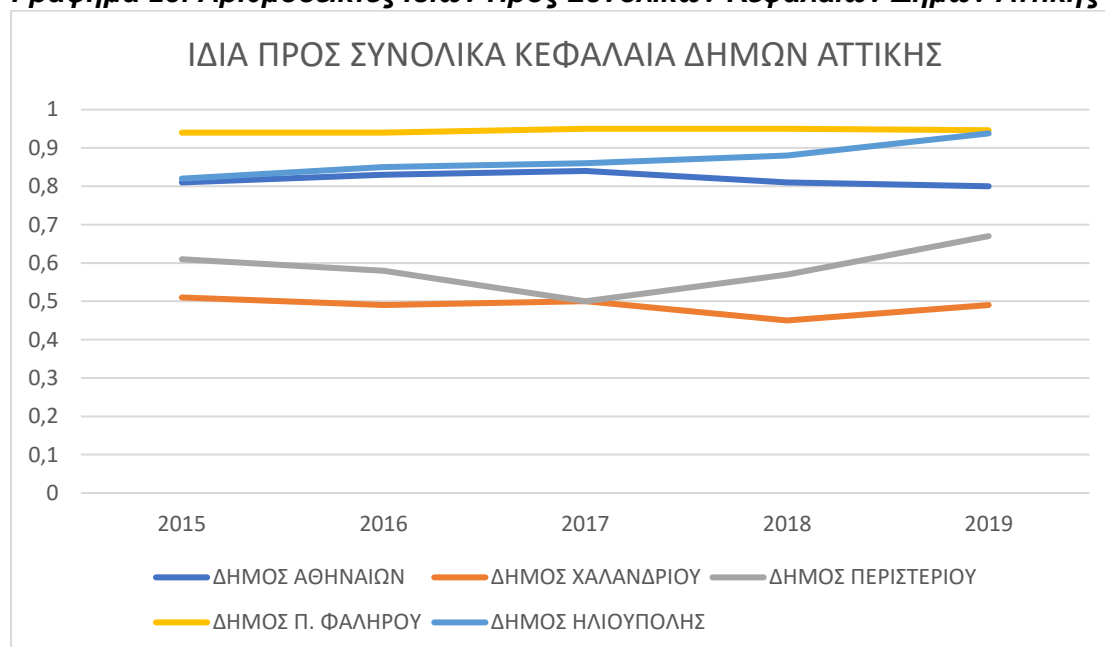

(Πηγή: Πίνακας 55)

Αναφορικά με τη διάρθρωση των κεφαλαίων τους, όλοι οι εξεταζόμενοι δήμοι της Αττικής παρουσιάζουν εξαιρετική εικόνα, με τον Δήμο Παλαιού Φαλήρου να παρουσιάζει σταθερά από το 2015 μέχρι και το 2019 την υψηλότερη τιμή, ενώ το 2019 ο δείκτης ταυτίζεται με αυτόν του Δήμου Ηλιούπολης.

Πίνακας 56: ΞΕΝΑ ΠΡΟΣ ΣΥΝΟΛΙΚΑ ΚΕΦΑΛΑΙΑ

	ΔΗΜΟΣ ΑΘΗΝΑΙΩΝ	ΔΗΜΟΣ ΧΑΛΑΝΔΡΙΟΥ	ΔΗΜΟΣ ΠΕΡΙΣΤΕΡΙΟΥ	ΔΗΜΟΣ ΠΑΛΑΙΟΥ ΦΑΛΗΡΟΥ	ΔΗΜΟΣ ΗΛΙΟΥΠΟΛΗΣ
2015	0.19	0.1	0.35	0.033	0.139
2016	0.17	0.08	0.38	0.01	0.108
2017	0.16	0.064	0.38	0.011	0.09
2018	0.19	0.06	0.28	0.0111	0.09
2019	0.2	0.08	0.27	0.0181	0.073

(Πηγή: Υπολογισμοί Συγγραφέα από Δημοσιευμένες Οικονομικές Καταστάσεις των εξεταζόμενων Δήμων)

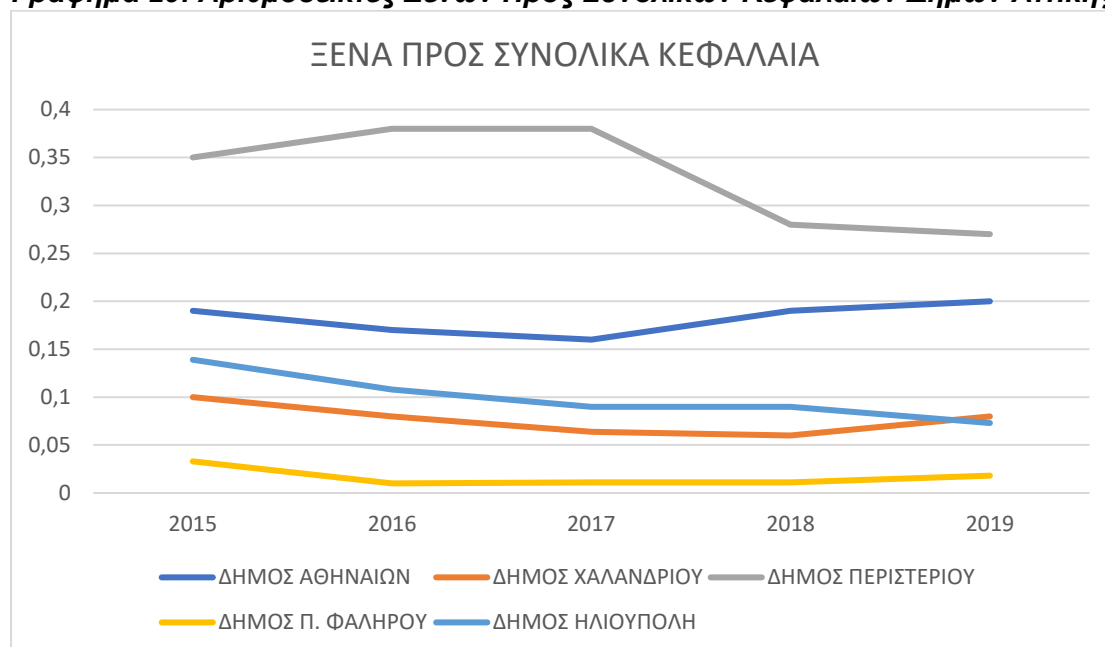
Γράφημα 29: Αριθμοδείκτες Ξένων Προς Συνολικών Κεφαλαίων Δήμων Αττικής

(Πηγή: Πίνακας 56)

Όλοι οι δήμοι της Αττικής παρουσιάζουν μικρή εξάρτηση από τα ξένα κεφάλαιά τους, γεγονός που σημαίνει ότι δεν διατρέχουν σημαντικό χρηματοπιστωτικό κίνδυνο. Την καλύτερη εικόνα την παρουσιάζει ο Δήμος Παλαιού Φαλήρου με τον δείκτη του να κυμαίνεται από 1% μέχρι και 3.3 %, ενώ τη χειρότερη εικόνα συγκριτικά με όλους τους Δήμους την παρουσιάζει ο Δήμος Περιστερίου με τον δείκτη του να κυμαίνεται από 27% μέχρι και 38 %.

Πίνακας 57: ΞΕΝΑ ΠΡΟΣ ΙΔΙΑ ΚΕΦΑΛΑΙΑ

	ΔΗΜΟΣ ΑΘΗΝΑΙΩΝ	ΔΗΜΟΣ ΧΑΛΑΝΔΡΙΟΥ	ΔΗΜΟΣ ΠΕΡΙΣΤΕΡΙΟΥ	ΔΗΜΟΣ ΠΑΛΛΑΙΟΥ ΦΑΛΗΡΟΥ	ΔΗΜΟΣ ΗΛΙΟΥΠΟΛΗΣ
2015	0.22	0.2	0.35	0.034	0.1678
2016	0.2	0.16	0.38	0.016	0.127
2017	0.17	0.12	0.38	0.012	0.1
2018	0.2	0.13	0.28	0.0117	0.1
2019	0.22	0.16	0.27	0.019	0.0784

(Πηγή: Υπολογισμοί Συγγραφέα από Δημοσιευμένες Οικονομικές Καταστάσεις των εξεταζόμενων Δήμων)

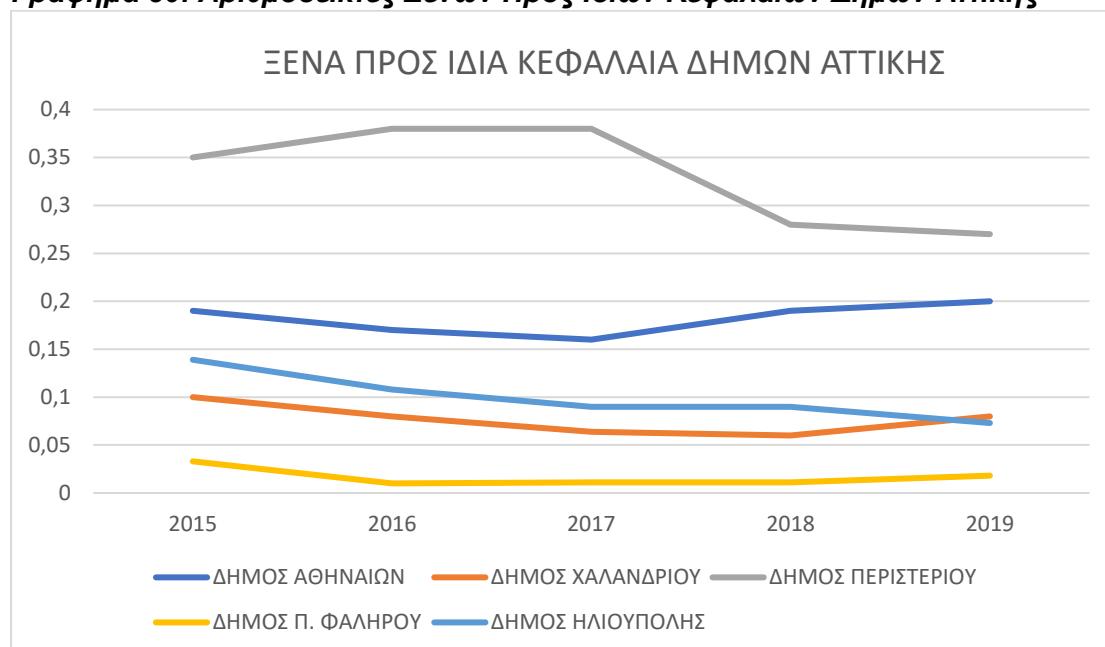
Γράφημα 30: Αριθμοδείκτες Ξένων Προς Ιδίων Κεφαλαίων Δήμων Αττικής

(Πηγή: Πίνακας 57)

Παρόμοια εικόνα με τα την αναλογία ξένων και συνολικών κεφαλαίων παρουσιάζεται και μεταξύ των ξένων και των ιδίων κεφαλαίων των Δήμων της Αττικής, κυρίως λόγω της μεγάλης εξάρτησης αυτών από τα ίδια κεφάλαιά τους. Την χειρότερη εικόνα την παρουσιάζει ξανά ο Δήμος Περιστερίου ενώ δεύτερος έρχεται ο Δήμος Αθηναίων.

Πίνακας 58: ΤΑΧΥΤΗΤΑ ΚΥΚΛΟΦΟΡΙΑΣ ΕΝΕΡΓΗΤΙΚΟΥ

	ΔΗΜΟΣ ΑΘΗΝΑΙΩΝ	ΔΗΜΟΣ ΧΑΛΑΝΔΡΙΟΥ	ΔΗΜΟΣ ΠΕΡΙΣΤΕΡΙΟΥ	ΔΗΜΟΣ ΠΑΛΑΙΟΥ ΦΑΛΗΡΟΥ	ΔΗΜΟΣ ΗΛΙΟΥΠΟΛ ΗΣ
2015	0.36	0.24	0.42	0.19	0.66
2016	0.35	0.23	0.45	0.23	0.94
2017	0.344	0.24	0.41	0.22	0.84
2018	0.37	0.22	0.44	0.227	0.88
2019	0.36	0.23	0.47	0.197	0.73

(Πηγή: Υπολογισμοί Συγγραφέα από Δημοσιευμένες Οικονομικές Καταστάσεις των εξεταζόμενων Δήμων)

Γράφημα 31: Αριθμοδείκτες Ταχύτητας Κυκλοφορίας Ενεργητικού Δήμων Αττικής

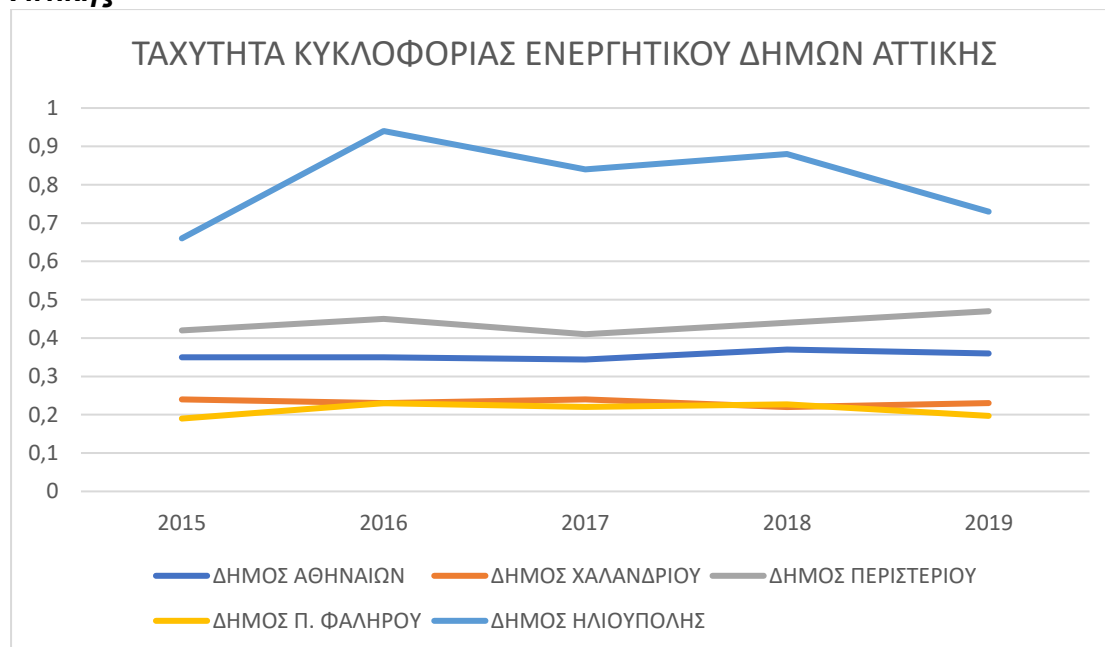

(Πηγή: Πίνακας 58)

Αναφορικά με τις ταχύτητες κυκλοφορίας ενεργητικού των Δήμων της Αττικής, τη μεγαλύτερη ταχύτητα ενεργητικού την παρουσιάζει με διαφορά ο Δήμος Ηλιούπολης καθώς ο δείκτης αυτού κυμαίνεται από 0,66 το 2015 μέχρι και 0,94 το 2016. Την μικρότερη χρήση ενεργητικού για τη δημιουργία κέρδους την παρουσιάζει ο Δήμος Παλαιού Φαλήρου μαζί με το Δήμο Χαλανδρίου.

Πίνακας 59: ΤΑΧΥΤΗΤΑ ΚΥΚΛΟΦΟΡΙΑΣ ΙΔΙΩΝ ΚΕΦΑΛΑΙΩΝ

	ΔΗΜΟΣ ΑΘΗΝΑΙΩΝ	ΔΗΜΟΣ ΧΑΛΑΝΔΡΙΟΥ	ΔΗΜΟΣ ΠΕΡΙΣΤΕΡΙΟΥ	ΔΗΜΟΣ ΠΑΛΑΙΟΥ ΦΑΛΗΡΟΥ	ΔΗΜΟΣ ΗΛΙΟΥΠΟΛΗΣ
2015	0.45	0.47	0.38	0.2	0.798
2016	0.42	0.47	0.37	0.24	0.94
2017	0.41	0.48	0.44	0.23	0.97
2018	0.45	0.49	0.35	0.2349	0.96
2019	0.45	0.47	0.504	0.208	0.77

(Πηγή: Υπολογισμοί Συγγραφέα από Δημοσιευμένες Οικονομικές Καταστάσεις των εξεταζόμενων Δήμων)

Γράφημα 32: Αριθμοδείκτες Ταχύτητας Κυκλοφορίας Ιδίων Κεφαλαίων Δήμων Αττικής

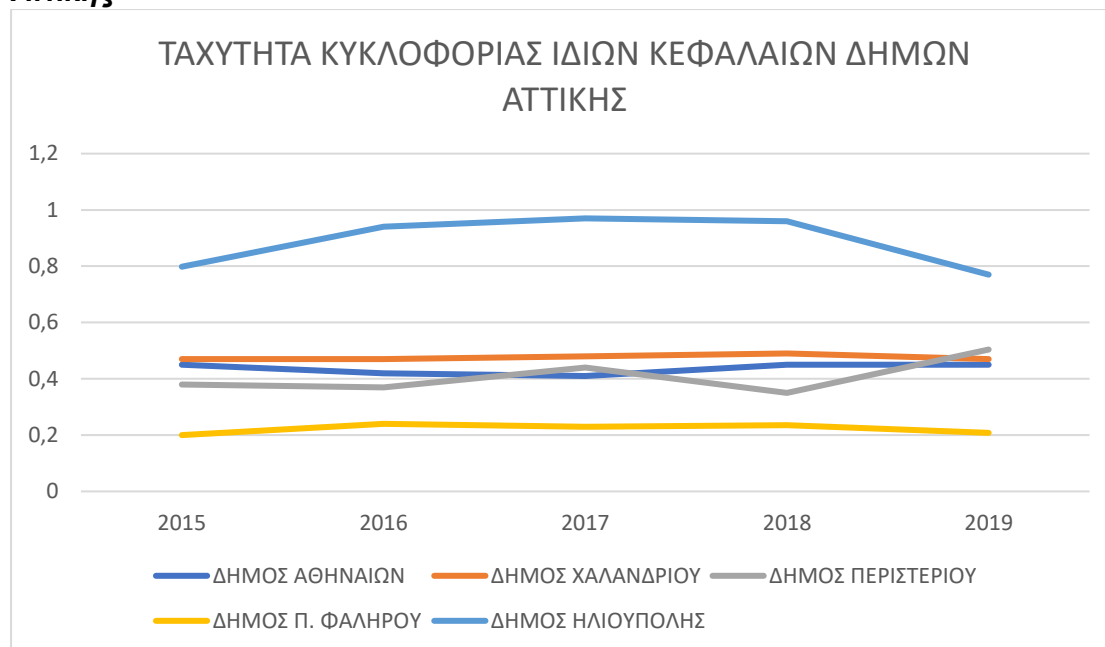

(Πηγή: Πίνακας 59)

Παρόμοια εικόνα με την ταχύτητα κυκλοφορίας του ενεργητικού παρουσιάζεται και αναφορικά με την ταχύτητα κυκλοφορίας ιδίων κεφαλαίων, καθώς τη μεγαλύτερη ταχύτητα την παρουσιάζει ξανά ο Δήμος Ηλιούπολης ενώ τη μικρότερη ταχύτητα κυκλοφορίας ιδίων κεφαλαίων την παρουσιάζει ο Δήμος Παλαιού Φαλήρου με αυτή να κυμαίνεται από 0,2 το 2015 στο 0,208 το 2019.

Πίνακας 60: ΠΕΡΙΘΩΡΙΟ ΜΙΚΤΟΥ ΚΕΡΔΟΥΣ

	ΔΗΜΟΣ ΑΘΗΝΑΙΩΝ	ΔΗΜΟΣ ΧΑΛΑΝΔΡΙΟΥ	ΔΗΜΟΣ ΠΕΡΙΣΤΕΡΙΟΥ	ΔΗΜΟΣ ΠΑΛΛΑΙΟΥ ΦΑΛΗΡΟΥ	ΔΗΜΟΣ ΗΛΙΟΥΠΟΛΗΣ
2015	0.3085	0.1707	0.041	0.078	0.1022
2016	0.3441	0.1211	0.0586	0.1044	0.0153
2017	0.3146	0.2099	0.03	0.002	0.061
2018	0.3216	-0.0471	-0.063	-0.082	0.015
2019	0.3223	0.0749	0.1174	-0.0195	-0.0026

(Πηγή: Υπολογισμοί Συγγραφέα από Δημοσιευμένες Οικονομικές Καταστάσεις των εξεταζόμενων Δήμων)

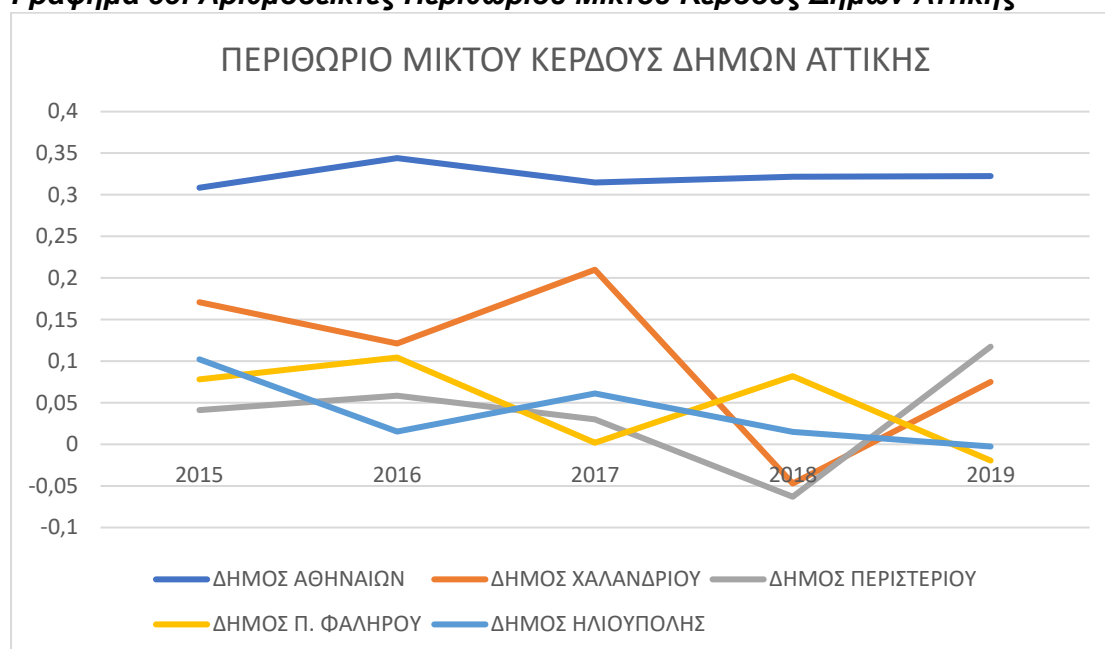
Γράφημα 33: Αριθμοδείκτες Περιθωρίου Μικτού Κέρδους Δήμων Αττικής

(Πηγή: Πίνακας 60)

Την καλύτερη εικόνα αναφορικά με το περιθώριο μικτού κέρδους την παρουσιάζει ο Δήμος Αθηναίων με τον δείκτη αυτού να κυμαίνεται από 30,85 % το 2015 μέχρι και 32,23 % το 2019. Οι υπόλοιποι δήμοι παρουσιάζουν σχεδόν την ίδια αποδοτικότητα με εξαίρεση το 2017 και το Δήμο Χαλανδρίου όπου παρουσίασε περιθώριο μικτού κέρδους της τάξης του 20,99 %.

Πίνακας 61: ΠΕΡΙΘΩΡΙΟ ΚΑΘΑΡΟΥ ΚΕΡΔΟΥΣ

	ΔΗΜΟΣ ΑΘΗΝΑΙΩΝ	ΔΗΜΟΣ ΧΑΛΑΝΔΡΙΟΥ	ΔΗΜΟΣ ΠΕΡΙΣΤΕΡΙΟΥ	ΔΗΜΟΣ ΠΑΛΛΑΙΟΥ ΦΑΛΗΡΟΥ	ΔΗΜΟΣ ΗΛΙΟΥΠΟΛΗΣ
2015	0.074	0.048	0.075	0.033	0.3813
2016	0.086	0.0749	0.0372	0.0445	0.3846
2017	0.0706	0.013	0.028	-0.028	0.3845
2018	0.062	-0.05	0.017	-0.015	0.3279
2019	0.071	0.1211	-0.094	0.0139	0.2994

(Πηγή: Υπολογισμοί Συγγραφέα από Δημοσιευμένες Οικονομικές Καταστάσεις των εξεταζόμενων Δήμων)

Γράφημα 34: Αριθμοδείκτες Περιθωρίου Καθαρού Κέρδους Δήμων Αττικής

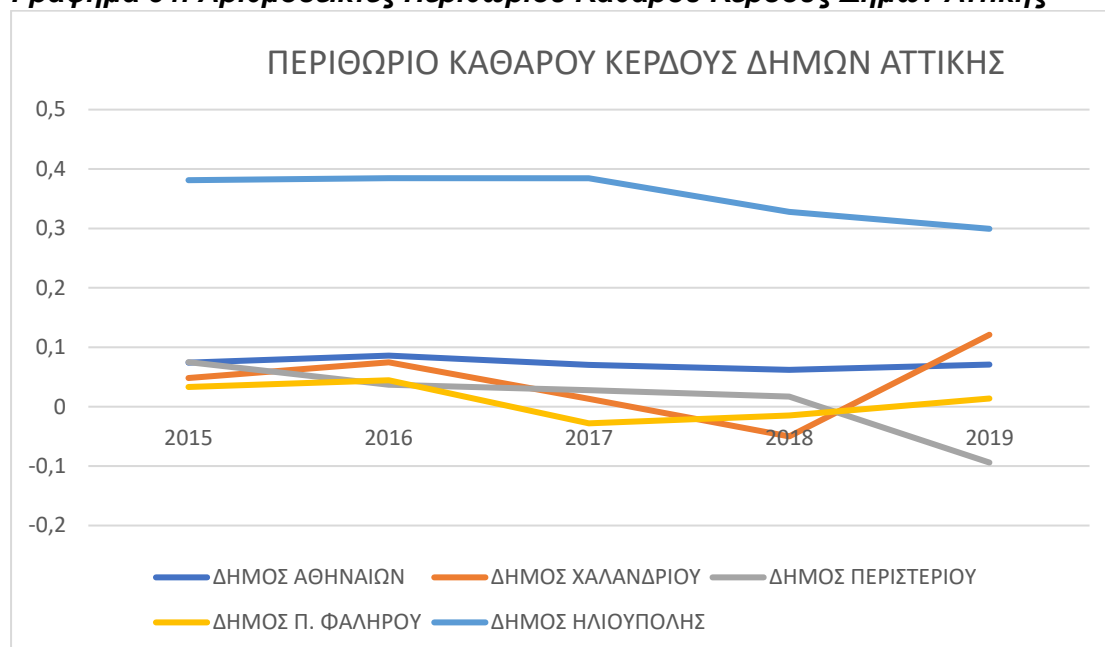

(Πηγή: Πίνακας 61)

Τέλος, αναφορικά με το περιθώριο καθαρού κέρδους των Δήμων, την καλύτερη εικόνα την παρουσιάζει ο Δήμος Ηλιούπολης ο οποίος παρουσιάζει περιθώριο καθαρού κέρδους της τάξης του 38,13% το 2015 μέχρι και 29,94 % το 2019.

ΣΥΜΠΕΡΑΣΜΑΤΑ

Στην παραπάνω διατριβή πραγματοποιείται ανάλυση της έννοιας της δημοτικής επιχείρησης καθώς επίσης παραθέτονται και τα βασικότερα δεδομένα 5 από τους μεγαλύτερους Δήμους της Αττικής, δηλαδή του Δήμου Αθηνών, Περιστερίου, Παλαιού Φαλήρου, Ηλιούπολης και Χαλανδρίου.

Εκτός από την θεωρητική προσέγγιση των Δήμων και των χαρακτηριστικών τους, πραγματοποιείται και θεωρητική αναφορά στην έννοια της χρηματοοικονομικής ανάλυσης όπως επίσης και αναλύονται οι βασικότερες τεχνικές χρηματοοικονομικής ανάλυσης οι οποίες είναι η κάθετη και η οριζόντια ανάλυση, η ανάλυση τάσης καθώς επίσης και η χρηματοοικονομική ανάλυση με τη χρήση αριθμοδεικτών.

Στο τρίτο και βασικότερο κεφάλαιο της διατριβής πραγματοποιείται χρηματοοικονομική ανάλυση των 5 δήμων που αναφέρθηκαν παραπάνω, με χρήση χρηματοοικονομικών αριθμοδεικτών.

Από τα αποτελέσματα αυτά προκύπτει ότι σαφώς ο δήμος με την εντονότερη οικονομική δραστηριότητα είναι ο Δήμος Αθηναίων. Επιπρόσθετα παρατηρείται ότι όλοι οι δήμοι οι οποίοι αναλύονται δεν διατρέχουν χρηματοπιστωτικό κίνδυνο, ίσως κυρίως της δημόσιας θεσμικής τους φύσης.

Άλλη μία σημαντική παρατήρηση είναι ότι όλοι οι δήμοι έχουν συνεχώς την ρευστότητα να αποπληρώνουν τις βραχυπρόθεσμες υποχρεώσεις τους, σημαντικό γεγονός για την υγιή λειτουργία τους.

Όσον αφορά τη δυνατότητα των Δήμων που αναλύονται να δημιουργούν κέρδη, ο μοναδικός δήμος ο οποίος παρουσιάζει κέρδη τα τελευταία 5 έτη είναι ο δήμος Αθηναίων, με τους υπόλοιπους δήμους να παρουσιάζουν και κέρδη αλλά και ζημιά.

Εκτός του δήμου Αθηναίων, μία σχετικά σταθερή εικόνα και θετική σε σχέση με τα περιθώρια κέρδους παρουσιάζει και ο Δήμος Ηλιούπολης, ο οποίος όμως παρουσιάζει κακή εικόνα αναφορικά με την ρευστότητα που έχει και τη δυνατότητά του να αποπληρώνει άμεσα τις βραχυπρόθεσμες υποχρεώσεις του.

Την χειρότερη εικόνα αναφορικά με τη δημιουργία κερδών την παρουσιάζουν οι δήμοι Χαλανδρίου και Παλαιού Φαλήρου, καθώς στα περισσότερα από τα εξεταζόμενα έτη έχουν αρνητικά περιθώρια μικτού ή/ και καθαρού κέρδους.

Τέλος, όλοι οι δήμοι και ειδικά ο Δήμος Ηλιούπολης παρουσιάζουν προβληματικές εικόνες αναφορικά με την δυνατότητα να αποπληρώνουν τις υποχρεώσεις τους χωρίς να χρησιμοποιούν τα έσοδά τους, δηλαδή δεν έχουν ικανοποιητικό αμυντικό χρονικό διάστημα. Ως εκ τούτου θα πρέπει να γίνουν ενέργειες για να βελτιωθεί το συγκεκριμένο χρηματοοικονομικό μέγεθος.

Συνοψίζοντας, σε γενικές γραμμές και εκτός του Δήμου Αθηναίων, 4 εκ των μεγαλύτερων δήμων εντός της Αττικής αλλά και γενικότερα στην Ελλάδα, παρά την φύση τους ως νομικά πρόσωπα δημοσίου δικαίου, θα πρέπει να βελτιώσουν τα χρηματοοικονομικά τους μεγέθη, καθώς εκτός από τους δημότες τους θα πρέπει να εξυπηρετούν και τα γενικότερα δημοσιονομικά-οικονομικά μεγέθη όπως επίσης και να εξυπηρετούν θετικά τον κρατικό ισολογισμό.

ΒΙΒΛΙΟΓΡΑΦΙΑ

Ελληνική

Βασιλείου, Δ. (2008), *Χρηματοοικονομική Ανάλυση Λογιστικών Καταστάσεων*,
Αθήνα: Κριτική

Βουλή των Ελλήνων (2021), *Σύνταγμα, Άρθρο 102 (Οργανισμοί Τοπικής
Αυτοδιοίκησης)*, [https://www.hellenicparliament.gr/Vouli-ton-Ellinon/To-
Politevma/Syntagma/article-106/](https://www.hellenicparliament.gr/Vouli-ton-Ellinon/To-Politevma/Syntagma/article-106/), Ημερομηνία Προσπέλασης 18/2/2022

Δήμος Αθηναίων (2021), *Δήμος Αθηναίων*, <https://www.cityofathens.gr/>
Ημερομηνία Προσπέλασης 18/2/2022

Δήμος Ηλιούπολης (2021), *Δήμος Ηλιούπολης*, <https://www.ilioupoli.gr/>

Δήμος Παλαιού Φαλήρου (2021), *Δήμος Παλαιού Φαλήρου*,
<https://palaiofaliro.gr/> Ημερομηνία Προσπέλασης 13/2/2022

Δήμος Περιστερίου (2021), *Δήμος Περιστερίου*, <https://www.peristeri.gr/>
Ημερομηνία Προσπέλασης 14/2/2022

Δήμος Χαλανδρίου (2021), *Δήμος Χαλανδρίου*, <https://www.chalandri.gr/>

ΕΕΤΑΑ (2021), *Δήμοι της Ελλάδας*,
<https://www.eetaa.gr/index.php?tag=dhmoi> Ημερομηνία Προσπέλασης
15/2/2022

ΕΛ.ΣΤΑΤ. (2021), *Πληθυσμός Και Κοινωνικές Συνθήκες*,
<https://www.statistics.gr/statistics/pop> Ημερομηνία Προσπέλασης
18/2/2022

Εφημερίδα της Κυβέρνησης (1997), *Νόμος Υπ' Αριθμόν 2539*, Εφημερίδα της
Κυβέρνησης

Εφημερίδα της Κυβέρνησης (2011), *ΦΕΚ 58/1912*, Εφημερίδα της
Κυβέρνησης

Εφημερίδα της Κυβέρνησης (2018), Πρόγραμμα Κλεισθένης, <https://www.e-nomothesia.gr/autodioikese-demoi/nomos-4555-2018-phek-133a-19-7-2018-1.html> Ημερομηνία Προσπέλασης 16/2/2022

Κόντος, Γ. (2015), *Χρηματοοικονομική Λογιστική/ΔΛΠ-ΕΛΠ*, Αθήνα: Διπλογραφία

Μπάλλας, Α. (2011), *Χρηματοοικονομική Λογιστική*, Αθήνα: Μπένου

Παπαδέας, Π. (2013), *Χρηματοοικονομική λογιστική πληροφόρηση*. Αθήνα: Αυτοέκδοση

Πιστέλης Ζ. (2006), *Τεχνική Ανάλυση και Risk Management*, Αθήνα: Εκδόσεις Ζυγός Α.Ε.

Στεφάνου Κ. (2017), *Χρηματοοικονομική Λογιστική*, Αθήνα: University Studio Press

Συλλογικό Έργο (2018), *Χρηματοοικονομική Λογιστική*, Αθήνα: Παπαζήσης

Τζωρτζόπουλος Π. (2012), *Αριθμοδείκτες και Επίσημες Στατιστικές*, Αθήνα: Ο.Π.Α.

Υπουργείο Εσωτερικών (2021), *Δήμοι- Περιφέρειες*, <https://www.ypes.gr/dimoi-perifereies/> Ημερομηνία Προσπέλασης 18/2/2022

Υπουργείο Εσωτερικών (2021), *Πρόγραμμα Καλλικράτης*, <https://www.ypes.gr/cat-faqs/programma-kallikratis/> Ημερομηνία Προσπέλασης 17/2/2022

Ξενόγλωσση

Kieso, D. (2015), *Accounting: Tools for Business Decision Making*, Wiley Press.

ΠΑΡΑΡΤΗΜΑΤΑ

ΙΣΟΛΟΓΙΣΜΟΙ ΔΗΜΟΥ ΑΘΗΝΑΙΩΝ

ΤΡΙΜΗΝΙΑΙΑ ΕΚΘΕΣΗ ΑΠΟΤΕΛΕΣΜΑΤΑ ΕΚΤΕΛΕΣΗΣ ΠΡΟΫΠΟΛΟΓΙΣΜΟΥ ΕΣΟΔΩΝ Δ' ΤΡΙΜΗΝΟΥ 2019

ΠΕΡΙΟΔΟΣ 1/1/2019 - 31/12/2019

Κ.Α.	ΑΝΑΚΕΦΑΛΑΙΩΣΗ ΕΣΟΔΩΝ	ΠΡΟΫΠΟΛΟΓΙΣΜΟΣ					
		1	2	3	4	5	6
0	ΤΑΚΤΙΚΑ ΕΣΟΔΑ	218.792.682,38	222.225.916,81	101,57%	219.757.320,27	100,44%	98,89%
1	ΠΡΟΣΟΔΟΙ ΑΠΟ ΑΚΙΝΗΤΗ ΠΕΡΙΟΥΣΙΑ	2.555.780,94	3.498.934,34	136,90%	2.440.493,55	95,49%	69,75%
2	ΕΣΟΔΑ ΑΠΟ ΚΙΝΗΤΗ ΠΕΡΙΟΥΣΙΑ	1.265.878,97	1.595.302,44	126,02%	1.595.302,44	126,02%	100,00%
3	ΕΣΟΔΑ ΑΠΟ ΑΝΤΑΓΩΓΙΚΑ ΤΕΛΗ ΚΑΙ ΔΙΚΑΙΩΜΑΤΑ	96.475.565,53	93.051.826,79	96,45%	92.103.342,36	95,47%	98,98%
4	ΕΣΟΔΑ ΑΠΟ ΛΟΙΠΑ ΤΕΛΗ ΔΙΚΑΙΩΜΑΤΑ ΚΑΙ ΠΑΡΟΧΗ ΥΠΗΡΕΣΙΩΝ	31.214.373,10	30.979.819,20	98,30%	30.518.747,88	96,84%	98,21%
5	ΦΟΡΟΙ ΚΑΙ ΕΣΦΟΡΕΣ	13.022.207,00	13.050.700,54	100,22%	13.050.700,54	100,22%	100,00%
6	ΕΣΟΔΑ ΑΠΟ ΕΠΙΧΟΡΗΓΗΣΕΙΣ ΓΙΑ ΛΕΙΤΟΥΡΓΙΚΕΣ ΔΑΠΑΝΕΣ	72.286.587,64	77.611.728,10	107,40%	77.611.728,10	107,40%	100,00%
7	ΛΟΙΠΑ ΤΑΚΤΙΚΑ ΕΣΟΔΑ	1.692.284,30	2.437.005,40	144,01%	2.437.005,40	144,01%	100,00%
1	ΕΚΤΑΚΤΑ ΕΣΟΔΑ	49.278.102,00	31.334.719,55	63,59%	26.853.968,02	54,49%	85,70%
11	ΕΣΟΔΑ ΑΠΟ ΕΚΠΟΙΗΣΗ ΚΙΝΗΤΗΣ ΚΑΙ ΑΚΙΝΗΤΗΣ ΠΕΡΙΟΥΣΙΑΣ	39.699,23	30.065,90	75,73%	16.258,29	40,95%	54,08%
12	ΕΚΤΑΚΤΕΣ ΕΠΙΧΟΡΗΓΗΣΕΙΣ ΓΙΑ ΚΑΛΥΨΗ ΛΕΙΤΟΥΡΓΙΚΩΝ ΔΑΠΑΝΩΝ	16.083.266,68	4.360.462,26	27,11%	4.360.462,26	27,11%	100,00%
13	ΕΠΙΧΟΡΗΓΗΣΕΙΣ ΓΙΑ ΕΤΕΛΕΣΕΙΣ	21.064.218,39	10.035.970,20	47,64%	10.035.970,20	47,64%	100,00%
14	ΔΟΣΕΙΣ - ΚΑΝΟΝΟΣΜΕΙΣ - ΚΑΝΟΝΟΣΕΙΣ	1.052.041,30	1.033.534,69	98,24%	1.005.000,83	95,62%	97,33%
15	ΠΡΟΣΥΡΣΕΙΣ - ΠΡΟΣΤΙΜΑ - ΠΑΡΑΒΟΛΑ	9.638.658,31	12.381.260,81	128,45%	10.095.722,33	104,74%	81,54%
16	ΛΟΙΠΑ ΕΚΤΑΚΤΑ ΕΣΟΔΑ	1.400.218,09	3.493.425,75	249,49%	1.339.634,11	95,67%	38,35%
2	ΕΣΟΔΑ ΠΑΡΕΛΘΟΝΤΩΝ ΟΙΚΟΝΟΜΙΚΩΝ ΕΤΩΝ (Π.Ο.Ε.) ΤΟΥ ΒΕΒΑΙΩΝΟΝΤΑΙ ΓΙΑ	51.832.367,08	68.215.143,79	131,61%	37.676.369,85	72,69%	55,23%
21	ΕΣΟΔΑ Π.Ο.Ε. ΤΑΚΤΙΚΑ	38.068.797,88	53.799.968,92	141,32%	35.974.157,40	94,50%	66,87%
22	ΕΣΟΔΑ Π.Ο.Ε. ΕΚΤΑΚΤΑ	13.763.569,20	14.415.174,87	104,73%	1.702.212,45	12,37%	11,81%
3	ΕΙΣΠΡΑΞΕΙΣ ΑΠΟ ΔΑΝΕΙΑ ΚΑΙ ΑΠΑΙΤΗΣΕΙΣ ΑΠΟ Π.Ο.Ε.	366.503.596,47	374.947.770,81	102,30%	34.352.405,62	9,37%	9,16%
31	ΕΙΣΠΡΑΞΕΙΣ ΑΠΟ ΔΑΝΕΙΑ	5.245.000,00	20.000.000,00	381,32%	20.000.000,00	381,32%	100,00%
32	ΕΙΣΠΡΑΚΤΕΑ ΥΠΟΛΟΙΠΑ ΑΠΟ ΒΕΒΑΙΩΘΕΝΤΑ ΕΣΟΔΑ ΚΑΤΑ ΤΑ ΠΑΡΕΛΘΟΝΤΑ ΕΤΗ	361.258.596,47	354.947.770,81	98,25%	14.352.405,62	3,97%	4,04%
4	ΕΙΣΠΡΑΞΕΙΣ ΥΠΕΡ ΤΟΥ ΔΗΜΟΣΙΟΥ ΚΑΙ ΤΡΙΤΩΝ ΚΑΙ ΕΠΕΤΡΟΦΕΣ ΧΡΗΜΑΤΩΝ	66.133.720,00	57.192.392,31	86,48%	56.069.556,05	84,78%	98,04%
41	ΕΙΣΠΡΑΞΕΙΣ ΥΠΕΡ ΤΟΥ ΔΗΜΟΣΙΟΥ ΚΑΙ ΤΡΙΤΩΝ	58.200.000,00	51.577.177,70	88,62%	51.577.177,70	88,62%	100,00%
42	ΕΠΕΤΡΟΦΕΣ ΧΡΗΜΑΤΩΝ	767.000,00	1.417.887,50	184,86%	295.051,24	38,47%	20,81%
43	ΕΣΟΔΑ ΠΡΟΣ ΑΠΟΔΟΣΗ ΣΕ ΤΡΙΤΟΥΣ	7.166.720,00	4.197.327,11	58,57%	4.197.327,11	58,57%	100,00%
5	ΧΡΗΜΑΤΙΚΟ ΥΠΟΛΟΙΠΟ	80.088.237,54	80.088.237,54	100,00%	80.088.237,54	100,00%	100,00%
	Σύνολα εσόδων	832.628.705,47	834.003.580,81	100,17%	454.797.857,25	54,62%	54,53%

ΤΡΙΜΗΝΙΑΙΑ ΕΚΘΕΣΗ ΑΠΟΤΕΛΕΣΜΑΤΑ ΕΚΤΕΛΕΣΗΣ ΠΡΟΫΠΟΛΟΓΙΣΜΟΥ ΔΑΠΑΝΩΝ Δ' ΤΡΙΜΗΝΟΥ 2019

ΠΕΡΙΟΔΟΣ 1/1/2019 - 31/12/2019

Κ.Α.	ΑΝΑΚΕΦΑΛΑΙΩΣΗ ΕΣΟΔΩΝ	ΠΡΟΫΠΟΛΟΓΙΣΜΟΣ								
		1	2	3	4	5	6	7	8	
6	ΕΣΟΔΑ ΧΡΗΣΗΣ	337.322.834,84	290.525.868,08	83,16%	282.926.777,17	83,87%	280.525.868,08	280.525.868,08	83,16%	99,15%
60	ΔΑΜΩΣΕΙΣ ΚΑΙ ΕΣΟΔΑ ΠΡΟΣΟΠΙΚΟΥ	148.790.778,94	138.368.490,95	93,00%	138.375.600,97	93,00%	138.368.490,95	138.368.490,95	93,00%	99,99%
61	ΔΑΜΩΣΕΙΣ ΔΙΕΥΘΥΝΣΕΩΝ ΚΑΙ ΤΡΙΤΩΝ	4.966.268,00	4.006.248,80	80,67%	4.044.534,92	81,44%	4.006.248,80	4.006.248,80	80,67%	99,95%
62	ΠΑΡΟΣΧΗ ΤΡΙΤΩΝ	22.032.579,83	16.432.884,87	74,58%	17.535.330,88	79,59%	16.432.884,87	16.432.884,87	74,58%	93,71%
63	ΦΟΡΟΙ - ΤΕΛΗ	3.055.000,00	1.877.605,62	61,46%	1.778.984,69	58,23%	1.877.605,62	1.877.605,62	61,46%	105,34%
64	ΛΟΙΠΑ ΓΕΝΙΚΑ ΕΣΟΔΑ	21.477.615,33	5.748.220,20	26,76%	5.996.835,01	27,92%	5.748.220,20	5.748.220,20	26,76%	95,25%
65	ΠΑΡΟΣΧΗ ΓΙΑ ΤΗΝ ΕΥΥΠΗΡΕΤΗΤΗ ΔΗΜΟΣΙΑΣ ΠΙΣΤΗΣ	20.374.000,00	20.078.217,69	98,55%	20.078.217,69	98,55%	20.078.217,69	20.078.217,69	98,55%	100,00%
66	ΔΑΠΑΝΕΣ ΠΡΟΜΗΘΕΙΑΣ ΑΝΑΛΟΓΙΣΜΩΝ	15.085.896,42	5.856.411,40	38,82%	6.319.942,38	41,89%	5.856.411,40	5.856.411,40	38,82%	92,67%
67	ΠΑΡΟΣΧΗ - ΜΕΤΑΒΙΒΑΣΕΙΣ ΣΕ ΤΡΙΤΟΥΣ	100.757.296,32	87.870.085,09	87,22%	88.497.450,34	87,83%	87.870.085,09	87.870.085,09	87,22%	99,30%
68	ΛΟΙΠΑ ΕΣΟΔΑ	783.400,00	278.703,46	35,58%	299.799,29	38,27%	278.703,46	278.703,46	35,58%	92,96%
7	ΔΟΣΕΙΣ ΧΤΗΡΙΩΝ ΤΕΧΝΙΚΩΝ ΕΡΓΩΝ ΚΑΙ ΠΡΟΜΗΘΕΙΑΣ	69.973.608,82	15.695.808,64	22,43%	16.270.842,82	23,25%	15.695.808,64	15.695.808,64	22,43%	96,47%
71	ΔΟΣΕΙΣ ΕΠΙΧΟΡΗΓΗΣΕΩΝ ΕΡΓΩΝ ΚΑΙ ΠΡΟΜΗΘΕΙΑΣ	30.175.544,95	1.403.568,57	4,65%	1.710.507,49	5,67%	1.403.568,57	1.403.568,57	4,65%	82,06%
71	ΕΡΓΑ	34.749.399,96	11.392.719,92	32,79%	11.624.230,15	33,45%	11.392.719,92	11.392.719,92	32,79%	98,01%
71	ΜΕΛΕΤΕΣ, ΕΡΕΥΝΕΣ, ΠΕΙΡΑΜΑΤΙΚΕΣ ΕΡΓΑΣΙΕΣ ΚΑΙ									
71	ΕΙΔΙΚΕΣ ΔΑΠΑΝΕΣ	1.318.663,91	139.630,15	10,59%	176.215,18	13,36%	139.630,15	139.630,15	10,59%	79,24%
71	ΕΠΙΧΕΙΡΗΣΕΙΣ	3.730.000,00	2.759.890,00	73,99%	2.759.890,00	73,99%	2.759.890,00	2.759.890,00	73,99%	100,00%
8	ΠΑΡΟΣΧΗ Π.Ο.Ε. - ΑΠΟΔΟΣΕΙΣ	424.062.879,93	61.626.933,97	14,53%	64.551.686,34	15,22%	61.626.933,97	61.626.933,97	14,53%	96,47%
81	ΠΑΡΟΣΧΗ ΥΠΟΧΡΩΣΕΩΝ (Π.Ο.Ε.)	10.976.140,72	9.326.073,83	84,97%	10.821.654,39	98,55%	9.326.073,83	9.326.073,83	84,97%	98,14%
82	ΑΠΟΔΟΣΕΙΣ	59.107.130,00	52.300.860,04	88,48%	53.730.031,95	90,90%	52.300.860,04	52.300.860,04	88,48%	97,34%
83	ΕΠΙΧΟΡΗΓΟΥΜΕΝΕΣ ΠΑΡΟΣΧΗ ΥΠΟΧΡΩΣΕΩΝ ΠΟΥ ΠΡΟΒΛΕΨΕΙΣ ΜΗ ΕΙΣΠΡΑΞΕΙΣ ΕΙΣΠΡΑΚΤΕΩΝ ΥΠΟΛΟΙΠΩΝ ΒΕΒΑΙΩΜΕΝΩΝ ΚΑΤΑ ΤΑ ΠΔΕ ΕΝΤΟΣ ΤΟΥ	0,00	0,00	0,00%	0,00	0,00%	0,00	0,00	0,00%	0,00%
83	ΟΙΚΟΝΟΜΙΚΟΥ ΕΤΩΣ	353.969.608,21	0,00	0,00%	0,00	0,00%	0,00	0,00	0,00%	0,00%
9	ΑΠΟΒΕΒΑΙΩΤΙΚΟ	1.279.382,88	0	0,00%	0	0,00%	0	0	0,00%	0,00%
	Σύνολα δαπανών	832.628.705,47	357.848.610,59	42,98%	363.749.306,33	43,69%	357.848.610,59	357.848.610,59	42,98%	98,88%

**ΤΡΙΜΗΝΙΑΙΑ ΕΚΘΕΣΗ
ΣΤΟΙΧΕΙΑ ΙΣΟΛΟΓΙΣΜΟΥ Δ' ΤΡΙΜΗΝΟΥ 2019**

		Τέλος Προηγούμενου έτους	Προηγούμενο τρίμηνο	Δ' Τρίμηνο 2019	Μεταβολή %
		1	2	3	3/2
ΣΤΟΙΧΕΙΑ ΕΝΕΡΓΗΤΙΚΟΥ					
A.	ΑΠΑΙΤΗΣΕΙΣ				
1	Απαιτήσεις από φόρους, τέλη κλπ	361.712.810,99	363.588.422,43	378.445.318,69	104,09%
2	Απαιτήσεις από Ελληνικό Δημόσιο	781,71	1.700,64	3.139,14	184,59%
3	Λοιπές απαιτήσεις	11.287.276,63	11.287.276,63	11.287.276,63	100,00%
B.	ΔΙΑΘΕΣΙΜΑ				
1	Ταμείο	657.262,02	358.206,86	501.092,32	139,89%
2	Καταθέσεις όψεως και προθεσμίας	72.868.132,28	67.866.144,86	89.712.002,21	132,19%
Γ.	ΜΕΤΑΒΑΤΙΚΟΙ ΛΟΓΑΡΙΑΣΜΟΙ ΕΝΕΡΓΗΤΙΚΟΥ				
1	Έσοδα επομένων χρήσεων				0,00%
2	Έσοδα χρήσεως εισπρακτέα	20.945.229,50	0,00	0,00	0,00%
3	Λοιποί μεταβατικοί λογαριασμοί ενεργητικού				0,00%
ΣΤΟΙΧΕΙΑ ΠΑΘΗΤΙΚΟΥ					
A.	ΥΠΟΧΡΕΩΣΕΙΣ ΑΠΟ ΔΑΝΕΙΑ				
1	Μακροπρόθεσμες υποχρεώσεις σε τράπεζες	80.492.155,94	80.492.155,94	100.492.155,94	124,85%
2	Βραχυπρόθεσμες υποχρεώσεις σε τράπεζες	17.200.780,72	3.207.517,77	0,04	0,00%
B.	ΛΟΙΠΕΣ ΥΠΟΧΡΕΩΣΕΙΣ				
1	Προμηθευτές	7.402.583,90	12.730.101,40	4.167.599,48	32,74%
2	Υποχρεώσεις από φόρους τέλη	1.109.208,57	1.701.482,45	978.871,89	57,53%
3	Ασφαλιστικοί οργανισμοί	814.472,68	759.691,97	959.787,35	126,34%
4	Λοιπές βραχυπρόθεσμες υποχρεώσεις	3.550.271,84	2.985.901,58	973.406,95	32,60%
Γ.	ΜΕΤΑΒΑΤΙΚΟΙ ΛΟΓΑΡΙΑΣΜΟΙ ΠΑΘΗΤΙΚΟΥ				
1	Έσοδα επομένων χρήσεων	2.623.538,28	2.623.538,28	2.623.538,28	100,00%
2	Έσοδα χρήσεως δουλευμένα (πληρωτέα)	3.381.593,67	1.886.988,13	1.886.988,13	100,00%
3	Λοιποί μεταβατικοί λογαριασμοί παθητικού	0,00	0,00	0,00	0,00%

**ΤΡΙΜΗΝΙΑΙΑ ΕΚΘΕΣΗ
ΣΤΟΙΧΕΙΑ ΙΣΟΛΟΓΙΣΜΟΥ Δ' ΤΡΙΜΗΝΟΥ 2018**

		Τέλος Προηγούμενου έτους	Προηγούμενο τρίμηνο	Δ' Τρίμηνο 2018	Μεταβολή %
		1	2	3	3/2
ΣΤΟΙΧΕΙΑ ΕΝΕΡΓΗΤΙΚΟΥ					
A.	ΑΠΑΙΤΗΣΕΙΣ				
1	Απαιτήσεις από φόρους, τέλη κλπ	344.418.579,33	352.961.457,12	361.712.810,99	102,48%
2	Απαιτήσεις από Ελληνικό Δημόσιο	0,00	0,00	781,71	100,00%
3	Λοιπές απαιτήσεις	11.108.135,10	11.108.135,60	11.108.135,61	100,00%
B.	ΔΙΑΘΕΣΙΜΑ				
1	Ταμείο	885.439,72	494.854,58	657.256,60	132,82%
2	Καταθέσεις όψεως και προθεσμίας	57.827.915,20	56.953.535,50	72.868.132,28	127,94%
Γ.	ΜΕΤΑΒΑΤΙΚΟΙ ΛΟΓΑΡΙΑΣΜΟΙ ΕΝΕΡΓΗΤΙΚΟΥ				
1	Έσοδα επομένων χρήσεων				0,00%
2	Έσοδα χρήσεως εισπρακτέα	22.628.362,76	22.628.362,76	22.628.362,76	100,00%
3	Λοιποί μεταβατικοί λογαριασμοί ενεργητικού				0,00%
ΣΤΟΙΧΕΙΑ ΠΑΘΗΤΙΚΟΥ					
A.	ΥΠΟΧΡΕΩΣΕΙΣ ΑΠΟ ΔΑΝΕΙΑ				
1	Μακροπρόθεσμες υποχρεώσεις σε τράπεζες	81.209.908,15	81.182.519,11	97.692.936,67	120,34%
2	Βραχυπρόθεσμες υποχρεώσεις σε τράπεζες	20.711.824,36	6.378.359,43	0,09	0,00%
B.	ΛΟΙΠΕΣ ΥΠΟΧΡΕΩΣΕΙΣ				
1	Προμηθευτές	7.644.958,50	9.372.589,21	8.194.583,90	87,43%
2	Υποχρεώσεις από φόρους τέλη	1.016.138,46	776.805,04	1.109.208,57	142,79%
3	Ασφαλιστικοί οργανισμοί	1.220.913,89	1.332.495,90	814.472,68	61,12%
4	Λοιπές βραχυπρόθεσμες υποχρεώσεις	17.276.934,33	5.188.051,24	3.049.589,45	58,78%
Γ.	ΜΕΤΑΒΑΤΙΚΟΙ ΛΟΓΑΡΙΑΣΜΟΙ ΠΑΘΗΤΙΚΟΥ				
1	Έσοδα επομένων χρήσεων	0,00	0,00	0,00	0,00%
2	Έσοδα χρήσεως δουλευμένα (πληρωτέα)	5.439.678,13	5.439.678,13	5.439.678,13	100,00%
3	Λοιποί μεταβατικοί λογαριασμοί παθητικού	0,00	0,00	0,00	0,00%

**ΤΡΙΜΗΝΙΑΙΑ ΕΚΘΕΣΗ
ΑΠΟΤΕΛΕΣΜΑΤΑ ΕΚΤΕΛΕΣΗΣ ΠΡΟΫΠΟΛΟΓΙΣΜΟΥ ΕΣΟΔΩΝ Δ' ΤΡΙΜΗΝΟΥ 2018**

ΠΕΡΙΟΔΟΣ 1/1/2018 - 31/12/2018

Κ.Α.	ΑΝΑΚΕΦΑΛΑΙΩΣΗ ΕΣΟΔΩΝ	Προϋπολογισθέντα	Βεβαιωθέντα	%	Εισπραχθέντα	%	
		1	2	2/1	3	3/1	3/2
0	ΤΑΚΤΙΚΑ ΕΣΟΔΑ	280.275.817,55	282.595.784,82	100,83%	280.294.570,16	100,01%	99,19%
1	ΠΡΟΣΟΔΟΙ ΑΠΟ ΑΚΙΝΗΤΗ ΠΕΡΙΟΥΣΙΑ	2.555.371,79	3.650.459,74	142,85%	2.555.780,94	100,02%	70,01%
2	ΕΣΟΔΑ ΑΠΟ ΚΙΝΗΤΗ ΠΕΡΙΟΥΣΙΑ	954.289,00	1.265.878,97	132,65%	1.265.878,97	132,65%	0,00%
3	ΕΣΟΔΑ ΑΠΟ ΑΝΤΑΠΟΔΟΤΙΚΑ ΤΕΛΗ ΚΑΙ ΔΙΚΑΙΩΜΑΤΑ	93.689.340,40	100.590.181,12	107,37%	100.089.235,94	106,83%	99,50%
4	ΕΣΟΔΑ ΑΠΟ ΛΟΙΠΑ ΤΕΛΗ ΔΙΚΑΙΩΜΑΤΑ ΚΑΙ ΠΑΡΟΧΗ ΥΠΗΡΕΣΙΩΝ	27.033.525,24	31.464.011,50	116,39%	30.764.132,61	113,80%	97,78%
5	ΦΟΡΟΙ ΚΑΙ ΕΙΣΦΟΡΕΣ	13.341.727,80	13.027.919,69	97,65%	13.022.207,90	97,61%	99,96%
6	ΕΣΟΔΑ ΑΠΟ ΕΠΙΧΟΡΗΓΗΣΕΙΣ ΓΙΑ ΛΕΙΤΟΥΡΓΙΚΕΣ ΔΑΠΑΝΕΣ	141.599.408,32	130.015.897,89	91,82%	130.015.897,89	91,82%	100,00%
7	ΛΟΙΠΑ ΤΑΚΤΙΚΑ ΕΣΟΔΑ	1.102.155,00	2.581.435,91	234,22%	2.581.435,91	234,22%	100,00%
1	ΕΚΤΑΚΤΑ ΕΣΟΔΑ	49.842.733,95	41.238.611,51	82,74%	38.369.118,20	76,98%	93,04%
11	ΕΣΟΔΑ ΑΠΟ ΕΚΠΟΙΗΣΗ ΚΙΝΗΤΗΣ ΚΑΙ ΑΚΙΝΗΤΗΣ ΠΕΡΙΟΥΣΙΑΣ	20.708,00	56.174,99	271,27%	17.839,07	86,15%	31,76%
12	ΕΚΤΑΚΤΕΣ ΕΠΙΧΟΡΗΓΗΣΕΙΣ ΓΙΑ ΚΑΛΥΨΗ ΛΕΙΤΟΥΡΓΙΚΩΝ ΔΑΠΑΝΩΝ	20.917.425,78	17.496.370,17	83,64%	17.496.370,17	83,64%	100,00%
13	ΕΠΙΧΟΡΗΓΗΣΕΙΣ ΓΙΑ ΕΠΕΝΔΥΣΕΙΣ	15.553.306,59	9.846.555,96	63,31%	9.846.555,96	63,31%	0,00%
14	ΔΩΡΕΕΣ - ΚΛΗΡΟΝΟΜΙΕΣ - ΚΛΗΡΟΔΟΣΙΕΣ	12.711,70	65.282,94	513,57%	29.656,34	233,30%	45,43%
15	ΠΡΟΣΔΥΣΗΣΕΙΣ - ΠΡΟΣΤΙΜΑ - ΠΑΡΑΒΟΛΑ	11.671.625,28	10.570.645,51	90,57%	9.658.870,39	82,76%	91,37%
16	ΛΟΙΠΑ ΕΚΤΑΚΤΑ ΕΣΟΔΑ	1.666.956,60	3.203.581,94	192,18%	1.319.826,27	79,18%	41,20%
2	ΕΣΟΔΑ ΠΑΡΕΛΘΟΝΤΩΝ ΟΙΚΟΝΟΜΙΚΩΝ ΕΤΩΝ (Π.Ο.Ε.) ΠΟΥ ΒΕΒΑΙΩΝΟΝΤΑΙ ΓΙΑ ΠΡΩΤΗ ΦΟΡΑ	47.843.602,33	57.023.564,34	119,19%	31.661.829,45	66,18%	55,52%
21	ΕΣΟΔΑ Π.Ο.Ε. ΤΑΚΤΙΚΑ	33.494.006,23	35.029.987,38	104,59%	29.431.261,38	87,87%	84,02%
22	ΕΣΟΔΑ Π.Ο.Ε. ΕΚΤΑΚΤΑ	14.349.596,10	21.993.576,96	153,27%	2.230.568,07	15,54%	10,14%
3	ΕΙΣΠΡΑΞΕΙΣ ΑΠΟ ΔΑΝΕΙΑ ΚΑΙ ΑΠΑΙΤΗΣΕΙΣ ΑΠΟ Π.Ο.Ε.	360.487.074,82	354.560.021,74	98,36%	23.788.988,26	6,60%	6,71%
31	ΕΙΣΠΡΑΞΕΙΣ ΑΠΟ ΔΑΝΕΙΑ	16.500.000,00	16.500.000,00	0,00%	16.500.000,00	0,00%	0,00%
32	ΕΙΣΠΡΑΚΤΕΑ ΥΠΟΛΟΙΠΑ ΑΠΟ ΒΕΒΑΙΩΘΕΝΤΑ ΕΣΟΔΑ ΚΑΤΑ ΤΑ ΠΑΡΕΛΘΟΝΤΑ ΕΤΗ	343.987.074,82	338.060.021,74	98,28%	7.288.988,26	2,12%	2,16%
4	ΕΙΣΠΡΑΞΕΙΣ ΥΠΕΡ ΤΟΥ ΔΗΜΟΣΙΟΥ ΚΑΙ ΤΡΙΤΩΝ ΚΑΙ ΕΠΙΣΤΡΟΦΕΣ ΧΡΗΜΑΤΩΝ	56.151.000,00	53.809.134,26	95,83%	52.597.592,25	93,67%	97,75%
41	ΕΙΣΠΡΑΞΕΙΣ ΥΠΕΡ ΤΟΥ ΔΗΜΟΣΙΟΥ ΚΑΙ ΤΡΙΤΩΝ	55.390.000,00	50.990.533,79	92,06%	50.990.533,79	92,06%	100,00%
42	ΕΠΙΣΤΡΟΦΕΣ ΧΡΗΜΑΤΩΝ	761.000,00	2.818.600,47	370,38%	1.607.058,46	211,18%	57,02%
5	ΧΡΗΜΑΤΙΚΟ ΥΠΟΛΟΙΠΟ	66.009.476,86	66.009.476,86	100,00%	66.009.476,86	100,00%	100,00%
	Σύνολα εσόδων	860.609.705,51	855.236.593,53	99,38%	492.721.575,18	57,25%	57,61%

**ΤΡΙΜΗΝΙΑΙΑ ΕΚΘΕΣΗ
ΑΠΟΤΕΛΕΣΜΑΤΑ ΕΚΤΕΛΕΣΗΣ ΠΡΟΫΠΟΛΟΓΙΣΜΟΥ ΔΑΠΑΝΩΝ Δ' ΤΡΙΜΗΝΟΥ 2018**

ΠΕΡΙΟΔΟΣ 1/1/2018 - 31/12/2018

Κ.Α.	ΑΝΑΚΕΦΑΛΑΙΩΣΗ ΕΣΟΔΩΝ	Προϋπολογισθέντα	Λεομυθέντα	%	Υπολογισθέντα	Ενταλθέντα	Πληρωθέντα	%	%
		1	2	2/1	3	3/1	4	5	5/1
6	ΕΣΟΔΑ ΧΡΗΣΗΣ	390.323.797,74	381.959.819,33	97,86%	333.036.229,85	85,32%	328.664.518,36	84,20%	98,69%
60	ΑΜΟΙΒΕΣ ΚΑΙ ΕΣΟΔΑ ΠΡΟΣΩΠΙΚΟΥ	145.877.159,49	145.199.115,52	99,54%	130.322.942,37	89,34%	130.050.741,82	89,15%	99,79%
61	ΑΜΟΙΒΕΣ ΑΙΡΕΤΩΝ ΚΑΙ ΤΡΙΤΩΝ	5.345.690,00	4.681.344,00	87,57%	4.245.138,07	79,41%	4.227.982,35	79,09%	99,60%
62	ΠΑΡΟΧΕΣ ΤΡΙΤΩΝ	21.990.752,83	20.424.697,62	92,88%	16.434.766,70	74,73%	16.174.246,92	73,55%	98,41%
63	ΦΟΡΟΙ - ΤΕΛΗ	2.380.000,00	2.166.852,07	91,04%	1.693.258,24	71,15%	1.895.805,08	79,66%	111,96%
64	ΛΟΙΠΑ ΓΕΝΙΚΑ ΕΣΟΔΑ	11.865.928,04	10.159.663,02	85,62%	5.941.344,60	50,07%	4.800.982,82	40,46%	80,81%
65	ΠΑΗΡΩΜΕΣ ΓΙΑ ΤΗΝ ΕΞΥΠΗΡΕΤΗΣΗ ΔΗΜΟΣΙΑΣ ΠΡΟΣΤΑΣΙΑΣ	20.255.000,00	20.255.000,00	100,00%	19.803.405,26	97,77%	19.796.585,26	97,74%	99,97%
66	ΔΑΠΑΝΕΣ ΠΡΟΜΗΘΕΙΑΣ ΑΝΑΛΩΣΙΜΩΝ	17.576.149,40	15.776.636,84	89,76%	9.152.135,96	52,07%	8.551.285,94	48,65%	93,43%
67	ΠΑΗΡΩΜΕΣ - ΜΕΤΑΒΙΒΑΣΕΙΣ ΣΕ ΤΡΙΤΟΥΣ	164.433.178,63	163.061.512,26	99,17%	145.262.988,68	88,34%	142.998.243,32	86,96%	98,44%
68	ΛΟΙΠΑ ΕΣΟΔΑ	599.939,35	234.998,00	39,17%	180.249,97	30,04%	168.644,85	28,11%	93,56%
7	ΔΟΡΕΣ Κ ΤΡΙΤΩΝ ΤΕΧΝΙΚΩΝ ΕΡΓΩΝ ΚΑΙ ΠΡΟΜΗΘΕΙΑΣ ΠΑΓΙΩΝ	55.445.034,67	45.830.901,58	82,66%	15.636.814,05	28,20%	13.476.793,19	13,47%	86,19%
71	ΔΟΡΕΣ Κ ΤΡΙΤΩΝ ΤΕΧΝΙΚΩΝ ΕΡΓΩΝ ΚΑΙ ΠΡΟΜΗΘΕΙΑΣ ΠΑΓΙΩΝ	27.183.674,52	20.477.441,48	75,33%	9.131.263,89	33,59%	8.037.808,44	29,57%	88,03%
73	ΕΡΓΑ	24.468.739,05	22.497.105,30	91,94%	5.127.195,50	20,95%	4.853.740,37	19,84%	94,67%
74	ΜΕΛΕΤΕΣ, ΕΡΕΥΝΕΣ, ΠΕΙΡΑΜΑΤΙΚΕΣ ΕΡΓΑΣΙΕΣ ΚΑΙ ΕΙΔΙΚΕΣ ΔΑΠΑΝΕΣ	1.092.621,10	772.354,80	70,69%	86.354,66	7,90%	85.244,38	7,80%	98,71%
75	ΤΙΤΛΟΙ ΠΑΠΑΣ ΕΠΕΝΔΥΣΕΩΣ (ΣΥΜΜΕΤΟΧΕΣ ΣΕ ΕΠΙΧΕΙΡΗΣΕΙΣ)	2.700.000,00	2.084.000,00	0,00%	1.292.000,00	0,00%	500.000,00	0,00%	0,00%
8	ΠΑΗΡΩΜΕΣ Π.Ο.Ε. - ΑΠΟΔΟΣΕΙΣ	414.832.000,31	75.378.765,69	18,17%	75.209.892,36	18,13%	70.492.026,09	16,99%	93,73%
81	ΠΑΗΡΩΜΕΣ ΥΠΟΧΡΕΩΣΕΩΝ (Π.Ο.Ε.)	9.809.000,00	9.762.132,50	99,52%	9.455.412,47	96,40%	6.261.594,55	63,84%	66,22%
82	ΑΠΟΔΟΣΕΙΣ	55.650.130,00	51.492.289,19	92,53%	52.965.965,48	95,18%	51.441.917,13	92,44%	97,12%
83	ΕΠΙΧΟΡΗΓΟΥΜΕΝΕΣ ΠΑΗΡΩΜΕΣ ΥΠΟΧΡΕΩΣΕΩΝ Π.Ο.Ε.	14.124.344,00	14.124.344,00	0,00%	12.788.514,41	0,00%	12.788.514,41	0,00%	0,00%
85	ΠΡΟΒΛΕΨΕΙΣ ΜΗ ΕΙΣΠΡΑΞΗΣ ΕΙΣΠΡΑΚΤΕΩΝ ΥΠΟΔΟΧΩΝ ΒΕΒΑΙΩΜΕΝΩΝ ΚΑΤΑ ΤΑ Π.Ο.Ε. ΕΝΤΟΣ ΤΟΥ ΟΙΚΟΝΟΜΙΚΟΥ ΕΤΟΥΣ	335.248.526,31	0,00	0,00%	0,00	0,00%	0,00	0,00%	0,00%
9	ΑΠΟΘΕΜΑΤΙΚΟ	8.872,79	0	0,00%	0	0,00%	0	0,00%	0,00%
ΣΥΝΟΛΑ ΔΑΠΑΝΩΝ		860.609.705,51	503.169.486,60	58,47%	423.882.936,26	49,25%	412.633.337,64	47,95%	97,35%



ΕΛΛΗΝΙΚΗ ΔΗΜΟΚΡΑΤΙΑ
ΔΗΜΟΣ ΑΘΗΝΑΙΩΝ
ΣΥΛΛΟΓΙΣΜΟΣ ΤΗΣ 31ης ΔΕΚΕΜΒΡΙΟΥ 2016
17η ΔΙΑΧΕΙΡΙΣΤΙΚΗ ΧΡΗΣΗ (1 ΙΑΝΟΥΑΡΙΟΥ 2016 - 31 ΔΕΚΕΜΒΡΙΟΥ 2016)

Main financial statement table with columns for 'Ποσά αθροιστικά κλειόμενης περιόδου' and 'Ποσά αθροιστικά κλειόμενης περιόδου 2015'. Includes sections for ΠΕΡΙΣΤΡΟΦΕΣ, ΕΚΔΟΣΕΙΣ, ΕΠΙΧΕΙΡΗΣΙΑΚΕΣ ΕΠΙΧΕΙΡΗΣΕΙΣ, and ΔΕΥΤΕΡΟΧΡΟΝΙΑ ΚΑΤΑΣΤΑΣΗ.

ΚΑΤΑΣΤΑΣΗ ΛΟΓΑΡΙΑΣΜΩΝ ΑΠΟΤΕΛΕΣΜΑΤΩΝ ΧΡΗΣΕΩΣ 31ης ΔΕΚΕΜΒΡΙΟΥ 2016 (1 ΙΑΝΟΥΑΡΙΟΥ - 31 ΔΕΚΕΜΒΡΙΟΥ 2016). Table with 4 columns for 2015 and 2016 data.

Άθροισμα, 21 Μαΐου 2017
Ο ΔΗΜΑΡΧΟΣ
ΚΑΜΙΝΗΣ ΓΕΩΡΓΙΟΣ
ΑΔΤ : ΑΚ 125340
ΝΑΥΤΙΛΙΑΚΟ ΟΙΚΟΝΟΜΙΚΟΝ Ο ΔΕΥΤΕΡΟΤΗ ΟΙΚΟΝΟΜΙΚΟΝ Ο ΠΡΟΪΣΤΑΜΕΝΟΣ ΑΠΟΤΕΛΙΣΜΑΤΩΝ Ο ΑΔΙΤΗΣ - ΦΟΡΩΝ Α' ΤΑΞΕΙΣ
ΚΟΝΤΕΥΡΑΚΟΥ ΕΥΑΓΓΕΛΙΑ ΔΑΤΙ ΑΕ 608722 ΧΑΜΑΚΙΤΣΗΣ ΣΠΥΡΟΣ ΔΑΤΙ ΑΕ 608722 ΣΚΑΜΑΝΙΤΣΗΣ ΠΕΡΙΚΛΗΣ ΔΑΤΙ Α 603949 ΠΥΡΑΙΑ ΒΑΣΙΛΕΩΣ ΔΑΤΙ ΑΕ 590647

ΕΛΛΗΝΙΚΗ ΔΗΜΟΚΡΑΤΙΑ ΔΗΜΟΣ ΑΘΗΝΑΙΩΝ ΙΣΟΛΟΓΙΣΜΟΣ 31ης ΔΕΚΕΜΒΡΙΟΥ 2015 16η ΔΙΑΧΕΙΡΙΣΤΙΚΗ ΠΕΡΙΟΔΟΣ (1 ΙΑΝΟΥΑΡΙΟΥ 2015 - 31 ΔΕΚΕΜΒΡΙΟΥ 2015)									
ΕΝΔΕΙΧΜΑΤΟ	Ποσό κλειστών ετών 2013				Ποσό κλειστών ετών 2014				ΔΙΑΦΕΡΕΣ
	Αξία κτήσης	Αποβλήσεις	Απομείωσ. αξία	0,00	Αξία κτήσης	Αποβλήσεις	Απομείωσ. αξία	0,00	
Β. ΕΣΟΔΑ ΚΑΤΑΓΟΡΙΑΣ									
1. Τόκοι δανείων πιστωτικών ιδρυμάτων	35.301.064,96	35.301.064,96	0,00	35.301.064,96	35.301.064,96	0,00	0,00		
4. Άλλα έσοδα γενικού χαρακτήρα	4.978.938,22	37.066.973,46	176.913,27	4.971.759,39	5.413.996,03	542.236,64	542.236,64		
Σύνολο έσοδα γενικού χαρακτήρα	39.279.999,38	72.368.038,42	176.913,27	40.272.824,35	40.715.060,99	542.236,64	542.236,64		
Γ. ΠΑΘΟ ΕΝΕΡΓΗΤΩΝ									
II. Γενικές απορροφές									
1. Έκδοση τίτλων	400.368.171,41	0,00	400.368.171,41	400.368.171,41	0,00	400.368.171,41	0,00		
1α. Πλημμελώς/παραβίαση κινήσης γράμης	51.398.129,12	27.851.136,47	23.547.000,65	51.398.129,12	26.233.404,09	25.164.693,03	25.164.693,03		
1β. Ολοκληρωμένες κινήσεις γράμης	8.092.186,24	8.092.111,80	4.518.484,48	8.092.186,24	3.924.948,81	4.167.237,43	4.167.237,43		
1γ. Πλημμελώς κινήσεις γράμης	32.264.379,64	10.463.536,09	10.311.448,47	32.264.379,64	22.763.774,04	11.452.480,48	11.452.480,48		
2. Έκδοση τίτλων	99.238.201,25	68.757.739,66	30.570.461,09	99.238.201,25	64.619.377,65	34.618.823,60	34.618.823,60		
2α. Προσφυγικές/επιταγοληπτικές κινήσεις γράμης	11.232.646,95	8.890.546,01	4.328.994,94	11.232.646,95	8.387.763,14	4.844.883,81	4.844.883,81		
2β. Άλλες κινήσεις γενικού χαρακτήρα	88.005.554,30	80.000.000,00	42.632.466,15	88.005.554,30	56.231.614,51	29.773.939,79	29.773.939,79		
3. Άλλες κινήσεις γενικού χαρακτήρα	19.892.608,45	38.960.374,90	42.632.466,15	19.892.608,45	35.905.372,89	45.421.311,97	45.421.311,97		
3α. Προσφυγικές/επιταγοληπτικές κινήσεις γράμης	19.892.608,45	38.960.374,90	42.632.466,15	19.892.608,45	35.905.372,89	45.421.311,97	45.421.311,97		
3β. Άλλες κινήσεις γενικού χαρακτήρα	0,00	0,00	0,00	0,00	0,00	0,00	0,00		
4. Άλλα έσοδα γενικού χαρακτήρα	20.274.042,24	46.462.939,81	3.811.442,45	20.274.042,24	46.973.829,01	46.221.364,39	46.221.364,39		
4α. Προσφυγικές/επιταγοληπτικές κινήσεις γράμης	20.274.042,24	46.462.939,81	3.811.442,45	20.274.042,24	46.973.829,01	46.221.364,39	46.221.364,39		
4β. Άλλες κινήσεις γενικού χαρακτήρα	0,00	0,00	0,00	0,00	0,00	0,00	0,00		
5. Άλλα έσοδα γενικού χαρακτήρα	20.274.042,24	46.462.939,81	3.811.442,45	20.274.042,24	46.973.829,01	46.221.364,39	46.221.364,39		
5α. Προσφυγικές/επιταγοληπτικές κινήσεις γράμης	20.274.042,24	46.462.939,81	3.811.442,45	20.274.042,24	46.973.829,01	46.221.364,39	46.221.364,39		
5β. Άλλες κινήσεις γενικού χαρακτήρα	0,00	0,00	0,00	0,00	0,00	0,00	0,00		
Σύνολο κινήσεις γενικού χαρακτήρα	682.973.201,25	144.624.854,23	87.464.413,16	682.973.201,25	144.624.854,23	87.464.413,16	87.464.413,16		
III. Έκδοση τίτλων ομολογιών & άλλες χρηματοδοτήσεις εξωτερικών φορέων									
1. Τόκοι Πρωτογενούς Επιστημονικής	41.981.546,66	0,00	41.981.546,66	41.981.546,66	0,00	41,981.546,66	0,00		
Μεταβιβάσεων	11.647.632,08	39.330.497,79	11.647.632,08	11.647.632,08	39,330.497,79	27.682.865,71	27,682.865,71		
2. Άλλες χρηματοδοτήσεις εξωτερικών φορέων	39.330.497,79	0,00	39,330.497,79	39,330.497,79	0,00	39,330.497,79	0,00		
Σύνολο έκδοση τίτλων ομολογιών & άλλες χρηματοδοτήσεις εξωτερικών φορέων	81.319.044,45	39.330.497,79	53,319.044,45	81,319.044,45	39,330.497,79	69,614.412,46	69,614.412,46		
Δ. ΚΑΤΑΒΟΛΕΣ ΕΝΕΡΓΗΤΩΝ									
I. Απορροφές									
1. Υπό κτήσης	332.095.935,43	0,00	332.095.935,43	332.095.935,43	0,00	332,095.935,43	0,00		
Μεταβιβάσεις	173.341.795,11	158.747.250,21	158,747.250,21	173,341.795,11	158,747.250,21	15,594.544,90	15,594.544,90		
2. Απορροφές	173.341.795,11	158.747.250,21	158,747.250,21	173,341.795,11	158,747.250,21	15,594.544,90	15,594.544,90		
3. Άλλα κινήσεις γενικού χαρακτήρα	0,00	0,00	0,00	0,00	0,00	0,00	0,00		
4. Έκδοση τίτλων ομολογιών & άλλες χρηματοδοτήσεις εξωτερικών φορέων	2.978.139,46	4.008.719,24	3.364.222,18	2.978.139,46	3,364.222,18	4,386.082,72	4,386.082,72		
5. Άλλα κινήσεις γενικού χαρακτήρα	3.879.394,46	0,00	3,879.394,46	3,879.394,46	0,00	3,879.394,46	0,00		
6. Άλλα κινήσεις γενικού χαρακτήρα	12.234.797,79	79.464,65	12,234.797,79	12,234.797,79	79,464,65	79,464,65	79,464,65		
7. Άλλα κινήσεις γενικού χαρακτήρα	12.234.797,79	79.464,65	12,234.797,79	12,234.797,79	79,464,65	79,464,65	79,464,65		
Σύνολο απορροφές	518.541.920,75	168.226.464,90	350.315.455,85	518.541.920,75	168.226.464,90	350,315.455,85	350,315.455,85		
II. Απορροφές									
1. Υπό κτήσης	4.031.247,24	0,00	4.031.247,24	4,031.247,24	0,00	4,031.247,24	0,00		
Μεταβιβάσεις	4.952.747,08	127.479,36	4,952.747,08	4,952.747,08	127,479,36	38,528,28	38,528,28		
2. Απορροφές	4.952.747,08	127.479,36	4,952.747,08	4,952.747,08	127,479,36	38,528,28	38,528,28		
3. Άλλα κινήσεις γενικού χαρακτήρα	0,00	0,00	0,00	0,00	0,00	0,00	0,00		
4. Έκδοση τίτλων ομολογιών & άλλες χρηματοδοτήσεις εξωτερικών φορέων	284.984.645,45	284.984.645,45	284,984.645,45	284,984.645,45	284,984.645,45	0,00	0,00		
5. Άλλα κινήσεις γενικού χαρακτήρα	800.596.759,29	0,00	800,596.759,29	800,596.759,29	0,00	800,596.759,29	0,00		
Σύνολο απορροφές	913.570.339,66	412.464,01	913,570.339,66	913,570.339,66	412,464,01	845,052,56	845,052,56		
ΕΣΟΔΑ ΚΑΤΑΓΟΡΙΑΣ									
1. Τόκοι δανείων πιστωτικών ιδρυμάτων	149.050.685,26	149.050.685,26	0,00	149,050.685,26	149,050.685,26	0,00	0,00		
2. Άλλα έσοδα γενικού χαρακτήρα	22.552.418,36	0,00	22,552.418,36	22,552.418,36	0,00	22,552.418,36	0,00		
3. Άλλα κινήσεις γενικού χαρακτήρα	149.050.685,26	149.050.685,26	0,00	149,050.685,26	149,050.685,26	0,00	0,00		
Σύνολο έσοδα γενικού χαρακτήρα	280.653.788,88	280.653.788,88	0,00	280,653.788,88	280,653.788,88	0,00	0,00		
ΕΣΟΔΑ ΚΑΤΑΓΟΡΙΑΣ									
1. Τόκοι δανείων πιστωτικών ιδρυμάτων	149.050.685,26	149.050.685,26	0,00	149,050.685,26	149,050.685,26	0,00	0,00		
2. Άλλα έσοδα γενικού χαρακτήρα	22.552.418,36	0,00	22,552.418,36	22,552.418,36	0,00	22,552.418,36	0,00		
3. Άλλα κινήσεις γενικού χαρακτήρα	149.050.685,26	149.050.685,26	0,00	149,050.685,26	149,050.685,26	0,00	0,00		
Σύνολο έσοδα γενικού χαρακτήρα	280.653.788,88	280.653.788,88	0,00	280,653.788,88	280,653.788,88	0,00	0,00		
ΕΣΟΔΑ ΚΑΤΑΓΟΡΙΑΣ									
1. Τόκοι δανείων πιστωτικών ιδρυμάτων	149.050.685,26	149.050.685,26	0,00	149,050.685,26	149,050.685,26	0,00	0,00		
2. Άλλα έσοδα γενικού χαρακτήρα	22.552.418,36	0,00	22,552.418,36	22,552.418,36	0,00	22,552.418,36	0,00		
3. Άλλα κινήσεις γενικού χαρακτήρα	149.050.685,26	149.050.685,26	0,00	149,050.685,26	149,050.685,26	0,00	0,00		
Σύνολο έσοδα γενικού χαρακτήρα	280.653.788,88	280.653.788,88	0,00	280,653.788,88	280,653.788,88	0,00	0,00		
ΕΣΟΔΑ ΚΑΤΑΓΟΡΙΑΣ									
1. Τόκοι δανείων πιστωτικών ιδρυμάτων	149.050.685,26	149.050.685,26	0,00	149,050.685,26	149,050.685,26	0,00	0,00		
2. Άλλα έσοδα γενικού χαρακτήρα	22.552.418,36	0,00	22,552.418,36	22,552.418,36	0,00	22,552.418,36	0,00		
3. Άλλα κινήσεις γενικού χαρακτήρα	149.050.685,26	149.050.685,26	0,00	149,050.685,26	149,050.685,26	0,00	0,00		
Σύνολο έσοδα γενικού χαρακτήρα	280.653.788,88	280.653.788,88	0,00	280,653.788,88	280,653.788,88	0,00	0,00		
ΕΣΟΔΑ ΚΑΤΑΓΟΡΙΑΣ									
1. Τόκοι δανείων πιστωτικών ιδρυμάτων	149.050.685,26	149.050.685,26	0,00	149,050.685,26	149,050.685,26	0,00	0,00		
2. Άλλα έσοδα γενικού χαρακτήρα	22.552.418,36	0,00	22,552.418,36	22,552.418,36	0,00	22,552.418,36	0,00		
3. Άλλα κινήσεις γενικού χαρακτήρα	149.050.685,26	149.050.685,26	0,00	149,050.685,26	149,050.685,26	0,00	0,00		
Σύνολο έσοδα γενικού χαρακτήρα	280.653.788,88	280.653.788,88	0,00	280,653.788,88	280,653.788,88	0,00	0,00		
ΕΣΟΔΑ ΚΑΤΑΓΟΡΙΑΣ									
1. Τόκοι δανείων πιστωτικών ιδρυμάτων	149.050.685,26	149.050.685,26	0,00	149,050.685,26	149,050.685,26	0,00	0,00		
2. Άλλα έσοδα γενικού χαρακτήρα	22.552.418,36	0,00	22,552.418,36	22,552.418,36	0,00	22,552.418,36	0,00		
3. Άλλα κινήσεις γενικού χαρακτήρα	149.050.685,26	149.050.685,26	0,00	149,050.685,26	149,050.685,26	0,00	0,00		
Σύνολο έσοδα γενικού χαρακτήρα	280.653.788,88	280.653.788,88	0,00	280,653.788,88	280,653.788,88	0,00	0,00		
ΕΣΟΔΑ ΚΑΤΑΓΟΡΙΑΣ									
1. Τόκοι δανείων πιστωτικών ιδρυμάτων	149.050.685,26	149.050.685,26	0,00	149,050.685,26	149,050.685,26	0,00	0,00		
2. Άλλα έσοδα γενικού χαρακτήρα	22.552.418,36	0,00	22,552.418,36	22,552.418,36	0,00	22,552.418,36	0,00		
3. Άλλα κινήσεις γενικού χαρακτήρα	149.050.685,26	149.050.685,26	0,00	149,050.685,26	149,050.685,26	0,00	0,00		
Σύνολο έσοδα γενικού χαρακτήρα	280.653.788,88	280.653.788,88	0,00	280,653.788,88	280,653.788,88	0,00	0,00		
ΕΣΟΔΑ ΚΑΤΑΓΟΡΙΑΣ									
1. Τόκοι δανείων πιστωτικών ιδρυμάτων	149.050.685,26	149.050.685,26	0,00	149,050.685,26	149,050.685,26	0,00	0,00		
2. Άλλα έσοδα γενικού χαρακτήρα	22.552.418,36	0,00	22,552.418,36	22,552.418,36	0,00	22,552.418,36	0,00		
3. Άλλα κινήσεις γενικού χαρακτήρα	149.050.685,26	149.050.685,26	0,00	149,050.685,26	149,050.685,26	0,00	0,00		
Σύνολο έσοδα γενικού χαρακτήρα	280.653.788,88	280.653.788,88	0,00	280,653.788,88	280,653.788,88	0,00	0,00		
ΕΣΟΔΑ ΚΑΤΑΓΟΡΙΑΣ									

Ισολογισμοί Δήμου Χαλανδρίου

ΔΗΜΟΣ ΧΑΛΑΝΔΡΙΟΥ ΙΣΟΛΟΓΙΣΜΟΣ ΤΗΣ 31ης ΔΕΚΕΜΒΡΙΟΥ 2015 15η ΔΗΜΟΤΙΚΗ ΧΡΗΣΗ (1 ΙΑΝΟΥΑΡΙΟΥ - 31 ΔΕΚΕΜΒΡΙΟΥ 2015)

ΕΝΕΡΓΗΤΙΚΟ

Β. ΕΣΟΔΑ ΕΚΚΑΤΑΞΕΙΣ	Ποσό κλεισμένης χρήσης 2015			Ποσό προηγούμενης χρήσης 2014		
	Αξία κτηνίας	Αποβέσεις	Αντισθ. Αξία	Αξία κτηνίας	Αποβέσεις	Αντισθ. Αξία
1. Έσοδα εισοδήματος	3.589.195,86	2.948.350,86	640.845,00	3.488.928,64	2.830.468,22	658.460,42
Σύνολο	3.589.195,86	2.948.350,86	640.845,00	3.488.928,64	2.830.468,22	658.460,42
Γ. ΠΑΘΗΤΙΚΟ	0,00	0,00	0,00	1.608.346,32	1.608.345,44	0,88
Ι. Ακίνητες ακινήσεις	0,00	0,00	0,00	1.608.346,32	1.608.345,44	0,88
1. Έσοδα εισοδήματος και εισφορών	15.368.174,02	0,00	15.368.174,02	14.515.032,19	0,00	14.515.032,19
1α. Πάγια - Γραμμάτια - Παύση και κτήματα	2.956.496,35	2.746.004,83	210.491,52	2.956.496,35	2.699.379,09	257.117,26
1β. Οδοί - Οδοστρώματα κοινής χρήσης	19.490.386,11	19.104.096,12	3.786.300,00	19.490.386,11	14.637.606,89	4.852.779,22
1γ. Υποδομές κοινής χρήσης	4.815.023,81	3.469.629,29	1.345.394,52	4.883.983,08	3.241.096,22	1.642.886,86
2. Κτίρια και κτίρια έργα	31.387.129,83	19.914.318,38	11.472.811,45	29.738.994,35	19.294.430,73	10.444.563,62
3α. Κτιριακές εγκαταστάσεις κοινής χρήσης	1.509.491,44	1.470.985,79	38.505,65	1.509.491,44	1.485.941,19	23.550,25
3β. Επισκευές ολοκληρωμένων κοινής χρήσης	1.818.991,81	1.394.422,12	424.569,69	1.818.991,81	1.268.398,68	551.593,13
3γ. Ακίνητες κτιριακές εγκαταστάσεις κοινής χρήσης	7.960.295,64	4.940.372,48	3.019.223,16	7.977.001,46	4.404.696,00	3.572.305,46
4. Μηχανήματα - Γραμμάτια εγκαταστάσεις και λοιπές ακινητοποιήσεις	378.183,00	329.621,44	48.561,56	339.291,08	303.811,13	35.479,95
5. Μηχανήματα αυτοκινήτων	7.506.186,79	6.905.932,15	600.254,64	7.072.576,79	6.846.810,58	225.766,21
6. Έπιπλα και λοιπές επίπλητες	4.125.996,61	3.949.894,69	176.101,92	3.909.012,16	3.733.148,42	175.863,73
7. Ακινήσεις υπο εκτέλεση και προκαταβολές	34.542,80	0,00	34.542,80	4.417.573,98	0,00	4.417.573,98
Σύνολο ακινήτων (Γ' Η' Η' Η')	97.139.375,71	96.348.116,63	48.131.259,02	95.309.107,79	94.135.462,48	1.173.645,31
II. Τίτλοι πέναντι επενδύσεων & άλλες απαιτήσεις και απαιτούμενα	885.482,17	885.482,17	0,00	885.482,17	885.482,17	0,00
1. Τίτλοι πέναντι επενδύσεων	885.482,17	885.482,17	0,00	885.482,17	885.482,17	0,00
Μέση: Προβλεπόμενες υποχρεώσεις	885.482,17	885.482,17	0,00	885.482,17	885.482,17	0,00
Σύνολο τίτλων επενδύσεων (Γ' Η' Η' Η')	885.482,17	885.482,17	0,00	885.482,17	885.482,17	0,00
Δ. ΚΥΚΛΟΦΟΡΩΝ ΕΝΕΡΓΗΤΙΚΟ	46.377,80	46.377,80	0,00	46.377,80	46.377,80	0,00
1. Αποθέματα	46.377,80	46.377,80	0,00	46.377,80	46.377,80	0,00
2. Προβλεπόμενες υποχρεώσεις	0,00	0,00	0,00	0,00	0,00	0,00
3. Αποβλήσιμα	0,00	0,00	0,00	0,00	0,00	0,00
4. Πρώτες και βοηθητικές ύλες, Ανελαστικά και Ανταλλακτικά και Εξοπλισμός	0,00	0,00	0,00	0,00	0,00	0,00
Σύνολο κυκλοφορούντων ενεργητικών (Δ' Η' Η' Η')	46.377,80	46.377,80	0,00	46.377,80	46.377,80	0,00
Ε. ΜΕΤΑΒΛΗΤΙΚΑ ΑΝΑΡΤΗΡΙΑ ΕΝΕΡΓΗΤΙΚΑ	0,00	0,00	0,00	0,00	0,00	0,00
1. Έσοδα εισοδήματος	0,00	0,00	0,00	0,00	0,00	0,00
Σύνολο μεταβλητών ενεργητικών (Ε' Η' Η' Η')	0,00	0,00	0,00	0,00	0,00	0,00
Σύνολο ενεργητικών (Σύνολο)	3.589.195,86	2.948.350,86	640.845,00	3.488.928,64	2.830.468,22	658.460,42

ΠΑΘΗΤΙΚΟ

Α. ΙΔΙΑ ΚΕΦΑΛΙΑ	Ποσό κλεισμένης χρήσης 2015		Ποσό προηγούμενης χρήσης 2014	
	Ποσό	Ποσό προηγούμενης χρήσης 2014	Ποσό	Ποσό προηγούμενης χρήσης 2014
1. Κεφάλαιο	23.212.088,11	23.212.088,11	23.212.088,11	23.212.088,11
Σύνολο	23.212.088,11	23.212.088,11	23.212.088,11	23.212.088,11
Β. ΔΙΑΧΕΙΡΙΣΤΕΣ	0,00	0,00	0,00	0,00
1. Διαχειριστές αντιστοίχων και Επιτροπών επενδύσεων	1.747.544,19	1.763.094,00	1.747.544,19	1.763.094,00
2. Διαχειριστές κοινών	18.288.899,61	19.047.043,41	18.288.899,61	19.047.043,41
3. Επιτροπές επενδύσεων	20.036.410,80	20.811.938,31	20.036.410,80	20.811.938,31
Σύνολο	39.971.434,60	41.621.075,72	39.971.434,60	41.621.075,72
Γ. ΥΠΟΧΡΕΩΣΕΙΣ	0,00	0,00	0,00	0,00
1. Υποχρεώσεις από πέναντι επενδύσεων	1.081.842,40	3.283.795,99	1.081.842,40	3.283.795,99
2. Υποχρεώσεις από προηγούμενες χρήσεις	6.745.032,21	6.745.032,21	6.745.032,21	6.745.032,21
3. Υποχρεώσεις από προηγούμενες χρήσεις	7.626.074,81	7.626.074,81	7.626.074,81	7.626.074,81
Σύνολο υποχρεώσεων (Α+Β+Γ)	15.452.949,41	17.654.903,01	15.452.949,41	17.654.903,01
Σύνολο παθητικών (Σύνολο)	38.664.037,52	38.664.037,52	38.664.037,52	38.664.037,52

ΚΑΤΑΣΤΑΣΗ ΑΠΟΤΕΛΕΣΜΑΤΩΝ ΧΡΗΣΕΩΣ

Α. ΕΣΟΔΑ	Ποσό κλεισμένης χρήσης 2015			Ποσό προηγούμενης χρήσης 2014		
	Αξία κτηνίας	Αποβέσεις	Αντισθ. Αξία	Αξία κτηνίας	Αποβέσεις	Αντισθ. Αξία
1. Έσοδα εισοδήματος	13.075.565,69	1.915.969,68	11.159.596,01	15.158.410,49	1.521.191,23	13.637.219,26
2. Έσοδα από φορολογικές επιστροφές εισοδήματος	9.239.335,00	0,00	9.239.335,00	9.222.540,42	0,00	9.222.540,42
3. Έσοδα από φορολογικές επιστροφές εισοδήματος	0,00	0,00	0,00	0,00	0,00	0,00
4. Έσοδα από φορολογικές επιστροφές εισοδήματος	0,00	0,00	0,00	0,00	0,00	0,00
5. Έσοδα από φορολογικές επιστροφές εισοδήματος	0,00	0,00	0,00	0,00	0,00	0,00
6. Έσοδα από φορολογικές επιστροφές εισοδήματος	0,00	0,00	0,00	0,00	0,00	0,00
7. Έσοδα από φορολογικές επιστροφές εισοδήματος	0,00	0,00	0,00	0,00	0,00	0,00
8. Έσοδα από φορολογικές επιστροφές εισοδήματος	0,00	0,00	0,00	0,00	0,00	0,00
9. Έσοδα από φορολογικές επιστροφές εισοδήματος	0,00	0,00	0,00	0,00	0,00	0,00
10. Έσοδα από φορολογικές επιστροφές εισοδήματος	0,00	0,00	0,00	0,00	0,00	0,00
11. Έσοδα από φορολογικές επιστροφές εισοδήματος	0,00	0,00	0,00	0,00	0,00	0,00
12. Έσοδα από φορολογικές επιστροφές εισοδήματος	0,00	0,00	0,00	0,00	0,00	0,00
13. Έσοδα από φορολογικές επιστροφές εισοδήματος	0,00	0,00	0,00	0,00	0,00	0,00
14. Έσοδα από φορολογικές επιστροφές εισοδήματος	0,00	0,00	0,00	0,00	0,00	0,00
15. Έσοδα από φορολογικές επιστροφές εισοδήματος	0,00	0,00	0,00	0,00	0,00	0,00
16. Έσοδα από φορολογικές επιστροφές εισοδήματος	0,00	0,00	0,00	0,00	0,00	0,00
17. Έσοδα από φορολογικές επιστροφές εισοδήματος	0,00	0,00	0,00	0,00	0,00	0,00
18. Έσοδα από φορολογικές επιστροφές εισοδήματος	0,00	0,00	0,00	0,00	0,00	0,00
19. Έσοδα από φορολογικές επιστροφές εισοδήματος	0,00	0,00	0,00	0,00	0,00	0,00
20. Έσοδα από φορολογικές επιστροφές εισοδήματος	0,00	0,00	0,00	0,00	0,00	0,00
21. Έσοδα από φορολογικές επιστροφές εισοδήματος	0,00	0,00	0,00	0,00	0,00	0,00
22. Έσοδα από φορολογικές επιστροφές εισοδήματος	0,00	0,00	0,00	0,00	0,00	0,00
23. Έσοδα από φορολογικές επιστροφές εισοδήματος	0,00	0,00	0,00	0,00	0,00	0,00
24. Έσοδα από φορολογικές επιστροφές εισοδήματος	0,00	0,00	0,00	0,00	0,00	0,00
25. Έσοδα από φορολογικές επιστροφές εισοδήματος	0,00	0,00	0,00	0,00	0,00	0,00
26. Έσοδα από φορολογικές επιστροφές εισοδήματος	0,00	0,00	0,00	0,00	0,00	0,00
27. Έσοδα από φορολογικές επιστροφές εισοδήματος	0,00	0,00	0,00	0,00	0,00	0,00
28. Έσοδα από φορολογικές επιστροφές εισοδήματος	0,00	0,00	0,00	0,00	0,00	0,00
29. Έσοδα από φορολογικές επιστροφές εισοδήματος	0,00	0,00	0,00	0,00	0,00	0,00
30. Έσοδα από φορολογικές επιστροφές εισοδήματος	0,00	0,00	0,00	0,00	0,00	0,00
31. Έσοδα από φορολογικές επιστροφές εισοδήματος	0,00	0,00	0,00	0,00	0,00	0,00
32. Έσοδα από φορολογικές επιστροφές εισοδήματος	0,00	0,00	0,00	0,00	0,00	0,00
33. Έσοδα από φορολογικές επιστροφές εισοδήματος	0,00	0,00	0,00	0,00	0,00	0,00
34. Έσοδα από φορολογικές επιστροφές εισοδήματος	0,00	0,00	0,00	0,00	0,00	0,00
35. Έσοδα από φορολογικές επιστροφές εισοδήματος	0,00	0,00	0,00	0,00	0,00	0,00
36. Έσοδα από φορολογικές επιστροφές εισοδήματος	0,00	0,00	0,00	0,00	0,00	0,00
37. Έσοδα από φορολογικές επιστροφές εισοδήματος	0,00	0,00	0,00	0,00	0,00	0,00
38. Έσοδα από φορολογικές επιστροφές εισοδήματος	0,00	0,00	0,00	0,00	0,00	0,00
39. Έσοδα από φορολογικές επιστροφές εισοδήματος	0,00	0,00	0,00	0,00	0,00	0,00
40. Έσοδα από φορολογικές επιστροφές εισοδήματος	0,00	0,00	0,00	0,00	0,00	0,00
41. Έσοδα από φορολογικές επιστροφές εισοδήματος	0,00	0,00	0,00	0,00	0,00	0,00
42. Έσοδα από φορολογικές επιστροφές εισοδήματος	0,00	0,00	0,00	0,00	0,00	0,00
43. Έσοδα από φορολογικές επιστροφές εισοδήματος	0,00	0,00	0,00	0,00	0,00	0,00
44. Έσοδα από φορολογικές επιστροφές εισοδήματος	0,00	0,00	0,00	0,00	0,00	0,00
45. Έσοδα από φορολογικές επιστροφές εισοδήματος	0,00	0,00	0,00	0,00	0,00	0,00
46. Έσοδα από φορολογικές επιστροφές εισοδήματος	0,00	0,00	0,00	0,00	0,00	0,00
47. Έσοδα από φορολογικές επιστροφές εισοδήματος	0,00	0,00	0,00	0,00	0,00	0,00
48. Έσοδα από φορολογικές επιστροφές εισοδήματος	0,00	0,00	0,00	0,00	0,00	0,00
49. Έσοδα από φορολογικές επιστροφές εισοδήματος	0,00	0,00	0,00	0,00	0,00	0,00
50. Έσοδα από φορολογικές επιστροφές εισοδήματος	0,00	0,00	0,00	0,00	0,00	0,00
51. Έσοδα από φορολογικές επιστροφές εισοδήματος	0,00	0,00	0,00	0,00	0,00	0,00
52. Έσοδα από φορολογικές επιστροφές εισοδήματος	0,00	0,00	0,00	0,00	0,00	0,00
53. Έσοδα από φορολογικές επιστροφές εισοδήματος	0,00	0,00	0,00	0,00	0,00	0,00
54. Έσοδα από φορολογικές επιστροφές εισοδήματος	0,00	0,00	0,00	0,00	0,00	0,00
55. Έσοδα από φορολογικές επιστροφές εισοδήματος	0,00	0,00	0,00	0,00	0,00	0,00
56. Έσοδα από φορολογικές επιστροφές εισοδήματος	0,00	0,00	0,00	0,00	0,00	0,00
57. Έσοδα από φορολογικές επιστροφές εισοδήματος	0,00	0,00	0,00	0,00	0,00	0,00
58. Έσοδα από φορολογικές επιστροφές εισοδήματος	0,00	0,00	0,00	0,00	0,00	0,00
59. Έσοδα από φορολογικές επιστροφές εισοδήματος	0,00	0,00	0,00	0,00	0,00	0,00
60. Έσοδα από φορολογικές επιστροφές εισοδήματος	0,00	0,00	0,00	0,00	0,00	0,00
61. Έσοδα από φορολογικές επιστροφές εισοδήματος	0,00	0,00	0,00	0,00	0,00	0,00
62. Έσοδα από φορολογικές επιστροφές εισοδήματος	0,00	0,00	0,00	0,00	0,00	0,00
63. Έσοδα από φορολογικές επιστροφές εισοδήματος	0,00	0,00	0,00	0,00	0,00	0,00
64. Έσοδα από φορολογικές επιστροφές εισοδήματος	0,00	0,00	0,00	0,00	0,00	0,00
65. Έσοδα από φορολογικές επιστροφές εισοδήματος	0,00	0,00	0,00	0,00	0,00	0,00
66. Έσοδα από φορολογικές επιστροφές εισοδήματος	0,00	0,00	0,00	0,00	0,00	0,00
67. Έσοδα από φορολογικές επιστροφές εισοδήματος	0,00	0,00	0,00	0,00	0,	

ΔΗΜΟΣ ΧΑΛΑΝΔΡΙΟΥ
ΙΣΟΛΟΓΙΣΜΟΣ ΤΗΣ 31ης ΔΕΚΕΜΒΡΙΟΥ 2017
17η ΔΗΜΟΤΙΚΗ ΧΡΗΣΗ (1 ΙΑΝΟΥΑΡΙΟΥ - 31 ΔΕΚΕΜΒΡΙΟΥ 2017)

ΕΝΕΡΓΗΤΙΚΟ

	Ποσό κλεισίματος χρήσης 2017			Ποσό προηγούμενης χρήσης 2016		
	Αξία κλεισίματος	Αποβλήσιμα	Αντιτίμη Αξία	Αξία κλεισίματος	Αποβλήσιμα	Αντιτίμη Αξία
Β. ΨΕΦΑΔΕΙ ΚΑΙ ΛΑΤΕΙ ΤΑΞΕΩΣ						
4. Λοιπά έσοδα ανεπιτόκητα	3.965.776,49	3.288.655,53	677.120,96	3.930.304,46	3.151.068,25	789.236,21
	3.965.776,49	3.288.655,53	677.120,96	3.930.304,46	3.151.068,25	789.236,21
Γ. ΠΑΓΙΟ ΕΝΕΡΓΗΤΙΚΟ						
Ε. Εγγυημένες ανεπιτόκητες						
1. Γήσιμα - Οικόπεδα	16.008.174,02	0,00	16.008.174,02	15.368.174,02	0,00	15.368.174,02
2α) Παύσια - Πάγια Ταμειακά κονδύλια χρήσιμα	2.956.469,39	2.825.894,04	130.575,35	2.956.469,35	2.789.437,79	167.031,56
19. Οδοί - Οδοστρώματα κοινής χρήσης	19.766.176,59	17.079.659,46	2.686.517,13	19.726.947,12	16.492.463,35	3.234.483,77
1γ) Πεζοδρόμια κοινής χρήσης	4.615.023,51	3.969.587,14	645.436,37	4.615.023,51	3.734.453,03	880.570,48
3. Κτίρια και παρόμοια έργα	31.701.895,70	17.965.096,30	13.736.799,40	31.656.291,93	16.985.986,13	14.670.305,80
3α) Κτιριακά εγκαταστάσεις κοινής χρήσης	1.583.034,95	1.482.159,98	100.874,97	1.534.746,20	1.475.457,41	59.288,79
3β) Έσοδα μεταποιητικών κοινής χρήσης	1.852.668,52	1.638.363,51	214.295,01	1.852.668,52	1.519.615,39	333.053,13
3γ) Λοιπά κτιριακά εγκαταστάσεις κοινής χρήσης	8.209.470,64	6.017.711,39	2.191.759,25	8.066.775,64	5.478.703,03	2.588.072,61
4. Μηχανήματα - Γεωργικά μηχανήματα και λοιπά μηχανολογικά μέσα	876.541,32	402.008,73	474.532,59	574.512,96	360.172,97	214.339,99
5. Μεταφορικά μέσα	9.061.114,87	7.181.261,16	1.879.853,71	8.713.488,33	7.011.784,62	1.701.713,71
6. Επιπλα και λοιπά εφόδια	5.423.646,75	5.021.657,14	401.989,61	4.691.883,77	4.440.984,57	250.899,20
7. Ανεπιτόκητα υπό εκτέλεση και προεπιτόκητα	85.964,28	0,00	85.964,28	171.404,95	0,00	171.404,95
	102.140.120,90	63.583.884,03	38.556.235,65	99.871.336,30	68.199.658,84	31.672.277,46
Σύνολο ανεπιτόκητων ενεργητικού (Γ+Ε-Β)	102.140.120,90	63.583.884,03	38.556.235,65	99.871.336,30	68.199.658,84	31.672.277,46
Η. Ψηλά ποσά επένδυσης & άλλες επενδυτικές χρηματοοικονομικές απαιτήσεις						
1. Ψηλά ποσά επένδυσης	865.482,17		865.482,17	865.482,17		865.482,17
Μείον Προβλέψεις για απομείωση	524.879,17		340.603,00	528.802,29		356.679,88
Σύνολο ψηφιακών ενεργητικού (Γ+Η-Β)						
						40.288.937,34
Δ. ΚΥΚΛΟΦΟΡΟΥΝΤΑ ΕΝΕΡΓΗΤΙΚΟ						
Ι. Αποθέματα						
4. Ψηλά και διαθεσίμα όσα αναλύονται ειδικά						
Αποταμιεύματα επί Ε.Ε.δ. ασφαλιστικά			98.931,47			114.269,82
						114.269,82
Κ. Διαφορές						
1. Διαφορές από πώληση αγαθών και υπηρεσιών	17.081.201,34			6.112.609,94		
Μείον: Προβλέψεις	4.654.305,92			3.418.305,00		
2. Διαπραγματευθείσα λογιστικά κεφάλαια						
4. Επενδύσεις - Επενδύσεις απαιτήσεις και χρεώματα	14.211,02			14.211,02		
Μείον: Προβλέψεις	14.211,02			0,00		
5. Χρεώματα διάφορα			552.734,56			480.843,92
						339.219,54
Ν. Διαθέσιμα						
1. Ταμείο			1.500,00			1.500,00
2. Καρτέλες όψεως και προεπίδομα			16.378.358,49			17.292.303,07
						16.378.358,49
Σύνολο κυκλοφορούντος ενεργητικού (Δ+Ι+Κ+Ν)						20.264.154,96
Ε. ΜΕΤΑΒΑΤΙΚΟ ΛΟΓΑΡΙΑΣΜΟ ΕΝΕΡΓΗΤΙΚΟΥ						
2. Έσοδα χρήσιμα εισπραχθέντα			3.263.221,63			2.543.744,94
						3.263.221,63
ΓΕΝΙΚΟ ΣΥΝΟΛΟ ΕΝΕΡΓΗΤΙΚΟΥ (Β+Γ+Δ+Ε)			68.513.559,62			63.943.132,68
ΛΟΓΑΡΙΑΣΜΟΙ ΤΑΞΕΩΣ ΧΡΕΩΣΤΩΝ						
2. Χρεωστικοί Λογαριασμοί διαφόρων ανεπιτόκητων			110.534.164,63			103.402.118,69
3. Χρεωστικοί Λογαριασμοί εγγυημένων εμπόρων/εμπόρων ασφαλών και αμοιβαρίων συμβάσεων			359.641,36			622.522,07
4. Λοιπά λογαριασμοί τόκων			77.560,00			2.976.185,96
			110.966.365,99			104.024.640,76

ΠΑΘΗΤΙΚΟ

	Ποσό κλεισίματος χρήσης 2017		Ποσό προηγούμενης χρήσης 2016	
	Ποσό κλεισίματος	Ποσό προηγούμενης	Ποσό κλεισίματος	Ποσό προηγούμενης
Α. ΔΙΑ ΚΕΦΑΛΑΙΑ				
1. Κεφάλαιο	23.212.088,11	23.212.088,11	23.212.088,11	23.212.088,11
Β. ΔΙΑΧΕΙΡΙΣΤΙΚΑ				
1. Διάφορα	1.826.237,62	1.812.512,00		
2. Διαφορές επενδύσεων	15.474.018,35	16.975.950,37		
3. Επενδυτικές επενδύσεις	17.400.255,97	18.787.572,37		
Γ. Αποθεματικά Κεφάλαια				
3. Έσοδα απομειώσιμα	35.135,71	61.212,59		
	35.135,71	61.212,59		
Δ. Απομειώσιμα εκ νέου				
Υπόλοιπο επενδυτικών χρημάτων εκ νέου	5.647.837,51	1.782.907,64		
Υπόλοιπο πλεονεκτημάτων προσαρμοσμένων χρημάτων	9.029.582,25	7.926.374,61		
	15.247.419,76	9.669.582,25		
Σύνολο όλων κεφαλαίων (Α+Β+Γ+Δ)	55.904.899,27	51.669.455,27		
Ε. ΒΡΕΘΕΝΕΙΕΣ ΠΑΡΑΚΛΗΤΙΚΩΝ ΚΑΙ ΕΣΟΔΑ				
1. Παροχές για απομείωση προσωπικού λόγω έσοδου από την υπηρεσία	1.404.211,11	1.205.392,50		
2. Λοιπά προβλήματα	2.089.771,10	1.484.369,63		
	3.493.982,21	2.689.762,13		
Ζ. ΥΠΟΧΡΕΩΣΕΙΣ				
1. Μεσοπρόθεσμες υποχρεώσεις				
4. Δάνεια Τραπεζών	4.988.156,67	5.416.904,34		
4. Λοιπά μεσοπρόθεσμες υποχρεώσεις	1.888.278,39	287.887,34		
	5.176.435,06	5.699.792,88		
2. Βραχυπρόθεσμες υποχρεώσεις				
1. Παροχές	1.324.975,63	2.169.388,78		
5. Υποχρεώσεις από φόρους & Τέλη	95.052,18	78.069,03		
6. Ασφαλιστικοί Οργανισμοί	40,00	40,00		
7. Μεσοπρόθεσμες Υποχρεώσεις πληρωτέες στην επόμενη χρήση	523.357,82	500.163,77		
8. Πενταετή διάφορα	61.228,11	203.964,60		
	2.004.633,74	2.953.566,18		
Σύνολο υποχρεώσεων (Γ+Η)	7.181.068,80	8.651.419,06		
Α. ΜΕΤΑΒΑΤΙΚΟ ΛΟΓΑΡΙΑΣΜΟ ΠΑΘΗΤΙΚΟΥ				
2. Έσοδα χρήσιμα εισπραχθέντα	1.933.580,06	941.495,97		
	1.933.580,06	941.495,97		
ΓΕΝΙΚΟ ΣΥΝΟΛΟ ΠΑΘΗΤΙΚΟΥ (Α+Β+Γ+Δ+Ε)	68.513.559,62	63.943.132,68		
ΛΟΓΑΡΙΑΣΜΟΙ ΤΑΞΕΩΣ ΠΙΣΤΩΤΩΝ				
2. Πιστωτικοί Λογαριασμοί διαφόρων Λογαρηστών	110.534.164,63	103.402.118,69		
3. Πιστωτικοί Λογαριασμοί εγγυημένων εμπόρων/εμπόρων ασφαλών και αμοιβαρίων συμβάσεων	359.641,36	622.522,07		
4. Λοιπά λογαριασμοί τόκων	77.560,00	2.976.185,96		
	110.966.365,99	104.024.640,76		

ΚΑΤΑΣΤΑΣΗ ΑΠΟΤΕΛΕΣΜΑΤΩΝ ΧΡΗΣΕΩΣ
31ης ΔΕΚΕΜΒΡΙΟΥ 2017 (1 ΙΑΝΟΥΑΡΙΟΥ - 31 ΔΕΚΕΜΒΡΙΟΥ 2017)

	Ποσό κλεισίματος χρήσης 2017		Ποσό προηγούμενης χρήσης 2016	
	Ποσό κλεισίματος	Ποσό προηγούμενης	Ποσό κλεισίματος	Ποσό προηγούμενης
Ι. Απομειώσιμα κεφάλαια				
1. Έσοδα από πώληση αγαθών και υπηρεσιών	12.474.022,28		12.627.268,97	
2. Έσοδα από φόρους, εισοδήματα, προεπίδομα-προεπιτόκητα	2.527.146,94		2.684.707,17	
3. Λοιπά εισπραχθέντα από κρατικό προϋπολογισμό	12.226.459,72	27.227.661,94	9.296.758,77	24.588.744,91
Μείον:				
Κόστος αγαθών και υπηρεσιών		26.862.748,75		21.610.639,41
Μείον: Απομειώσιμα (πλεονάζοντα) κεφάλαια/επιτόκων Πάσης				
1. Άλλα έσοδα		1.502.235,06		986.691,65
Σύνολο	3.663.986,82	1.860.148,25	4.028.376,70	3.963.797,15
ΜΕΙΟΝ: 1. Έξοδα διακοσμής κατοικιών				
3. Έξοδα λειτουργιών (πλεονάζοντα) κεφάλαια/επιτόκων Πάσης	15.112,67	3.679.101,29	6.853,18	4.035.229,88
Μικρά αποτελέσματα (πλεονάζοντα) κεφάλαια/επιτόκων Πάσης				
4. Πιστωτικοί τόκοι & συνιστά έσοδα	366.476,18		348.492,88	
2. Προβλέψεις απαιτήσεων τίτλων και φορολογιών	0,00		0,00	
3. Απομειώσιμα τόκοι & συνιστά έσοδα	392.075,60	392.075,60	408.033,42	408.033,42
Ολόκληρο αποτέλεσμα (κέρδη) και πλεονάζοντα				
Π. ΠΑΘΗΤΙΚΟ: Έξοδα απομειώσιμα				
1. Έξοδα από πώληση αγαθών και υπηρεσιών	1.830.708,38		1.948.841,40	
2. Έξοδα από φορολογικές υποχρεώσεις	12.571.778,05		10.795.487,21	
3. Έξοδα προσαρμοσμένων χρημάτων	257.446,90	14.659.932,43	26.059,08	3.054.397,69
4. Έξοδα από διαθέσιμα-προσαρμοσμένων χρημάτων				
Μείον:				
1. Έσοδα & Ανάδοχα έσοδα	87.090,76		113,86	
2. Έξοδα όψεως	0		0,02	
3. Έξοδα προσαρμοσμένων χρημάτων	1.129.565,47		107.522,84	
4. Προβλέψεις για ανεπίδοτα συντάξεις	5.882.341,63	7.099.397,86	973.611,60	1.081.248,32
Οργανικά & Έξοδα απομειώσιμα (κέρδη) ΜΕΙΟΝ:				
Σύνολο αποτελεσμάτων παγκόσμιων	3.595.181,87		3.499.108,42	0,00
Μείον: 0 από απείχε καταρτισμένο στο λειτουργικό κόστος	3.595.181,87		3.499.108,42	0,00
ΚΑΘΑΡΑ ΑΠΟΤΕΛΕΣΜΑΤΑ (πλεονάζοντα) ΧΡΗΣΕΩΣ			5.715.982,11	1.842.176,10

ΠΙΝΑΚΑΣ ΔΙΑΘΕΣΗΣ ΑΠΟΤΕΛΕΣΜΑΤΩΝ

	Ποσό κλεισίματος χρήσης 2017		Ποσό προηγούμενης χρήσης 2016	
	Ποσό κλεισίματος	Ποσό προηγούμενης	Ποσό κλεισίματος	Ποσό προηγούμενης
Καθαρά αποτελέσματα (πλεονάζοντα) χρήσιμα	5.715.982,11	1.842.176,10		
Υπόλοιπο αποτελεσμάτων (πλεονάζοντα) προηγούμενης χρήσης	9.609.582,25	7.826.874,61		
Σύνολο	15.325.564,36	9.669.050,71		
Μείον: Φόροι εκποιήσιμα	68.144,60	9.669.582,25		
Παύσιμα εκ νέου	15.257.419,76	9.669.582,25		
Χαλάνη, 23 Νοεμβρίου 2018				
Ο ΔΙΕΥΘΥΝΤΗΣ			Η ΑΝΤΙΠΡΟΪΚΑΡΧΟΣ ΔΙΟΙΚΗΤΙΚΩΝ ΟΙΚΟΝΟΜΙΚΩΝ	
ΣΥΜΕΟΝ (ΠΜΟΣ) ΡΟΥΤΩΣ			ΧΡΗΣΤΟΥΛΑ ΕΛΕΝΗ	
ΔΑΔ 1931939			ΔΑΔ ΑΒ516156	
Η ΔΙΕΥΘΥΝΤΡΙΑ ΟΙΚΟΝΟΜΙΚΗΣ ΔΙΑΧΕΙΡΗΣΗΣ			Η ΓΟΓΓΕΡΙΑ	
ΝΤΑΒΙΑ ΕΡΗΝΗ			ΜΑΡΙΑ ΔΗΜΗΤΡΙΟΥ	
ΔΑΔ ΑΔ104445			ΑΡ. ΑΔ. ΟΕΕ 1937404 ΤΑΞΗ	

Έκθεση Ανεξάρτητου Ορκωτού Ελεγκτή Λογιστή
Προς το Δημοτικό Συμβούλιο του Δήμου Χαλανδρίου

Γνώμη
Επιβεβαιώνεται η ουσιαστική οικονομική κατάσταση του Δήμου Χαλανδρίου, ο οποίος αποσπασμένο από τον ισολογισμό της 31ης Δεκεμβρίου 2017, την κατάσταση αποτελεσμάτων και τον πίνακα διάθεσης αποτελεσμάτων, της χρήσης που έληξε την ημερομηνία αυτή, καθώς και το σχετικό προϋπολόγημα.
Κατά τη γνώμη μας, οι ουσιαστικές οικονομικές καταστάσεις παρουσιάζουν εύλογα, από κάθε ουσιαστικό άποψη, την οικονομική θέση του Δήμου Χαλανδρίου κατά την 31η Δεκεμβρίου 2017, και τη χρηματοοικονομική του επίδοση για τη χρήση που έληξε την ημερομηνία αυτή, σύμφωνα με τις κείμενες διατάξεις του Π.Δ. 315/1999 "Κοινοτικό Λογιστικό Σύστημα Οργανισμών Τοπικής Αυτοδιοίκησης".

Βασή γνώσης
Διακρίνουμε τον έλεγχο μας σύμφωνα με τα διεθνή Πρότυπα Ελέγχου (ΔΠΕ) όπως αυτά έχουν ενσωματωθεί στην Ελληνική Νομοθεσία. Οι εύλογες μας, σύμφωνα με τα πρότυπα αυτά περιγραφόμενες παρατηρήσεις για "Ευθείας Ελεγκτή για τον Έλεγχο των Οικονομικών Καταστάσεων". Είμαστε ανεξάρτητοι από τον Δήμο σύμφωνα με τον Κώδικα Δεοντολογίας για Επαγγελματίες Ελεγκτές του Συμβουλίου Διεθνών Πρωτότυπων Δεοντολογίας Ελεγκτών, όπως αυτός έχει ενσωματωθεί στην Ελληνική Νομοθεσία και τις απαιτήσεις Δεοντολογίας που σχετίζονται με τον έλεγχο των οικονομικών καταστάσεων στην Ελλάδα και έχουμε επιβεβαιώσει τις Δεοντολογίες μας, υποχρεώσεις σύμφωνα με τις απαιτήσεις της κείμενης νομοθεσίας και του προσαρμοσμένου Κώδικα Δεοντο

ΔΗΜΟΣ ΧΑΛΑΝΔΡΙΟΥ
ΙΣΟΛΟΓΙΣΜΟΣ ΤΗΣ 31ης ΔΕΚΕΜΒΡΙΟΥ 2018
18η ΔΗΜΟΤΙΚΗ ΧΡΗΝΗ (1 ΙΑΝΟΥΑΡΙΟΥ - 31 ΔΕΚΕΜΒΡΙΟΥ 2018)

ΕΝΕΡΓΗΤΙΚΟ

	Ποσό κλεισμένης χρήσεως 2018		Ποσό προηγούμενης χρήσεως 2017	
	Αξία κλεισμένης	Αποδοτικές	Αξία κλεισμένης	Αποδοτικές
Β. ΞΕΛΟΓΑΓΕΤΑΙ ΤΑΞΕΙΣ				
Α. Λογ. 1 (Σύνολο αναπόσβεστης)	4.034.933,92	3.445.563,34	589.300,58	3.885.776,49
Γ. ΠΛΗΡ ΕΝΕΡΓΗΤΙΚΟ	4.034.933,92	3.445.563,34	589.300,58	3.885.776,49
Δ. Εργασίες αναποσβεστικές				
1. Γεώμ. - Οικόμ. - Οικόμ. - Οικόμ.	16.059.419,74	0,00	16.059.419,74	16.008.174,02
1α. Πλάκ. - Πλάκ. - Πλάκ. - Πλάκ.	2.999.489,39	2.991.359,52	96.110,87	2.999.489,39
1β. Οδοί - Οδοί - Οδοί - Οδοί	19.957.937,62	17.681.330,69	2.175.766,93	19.796.176,55
1γ. Περσίδες - Περσίδες - Περσίδες	4.879.023,91	4.193.869,12	431.174,39	4.615.023,91
2. Κτίρια και κτίρια - Κτίρια	32.003.539,21	18.983.764,59	13.039.744,62	31.701.896,70
3α. Επιστ. - Επιστ. - Επιστ. - Επιστ.	1.983.034,95	1.491.877,30	951.157,56	1.983.034,95
3β. Επιστ. - Επιστ. - Επιστ. - Επιστ.	1.852.608,52	1.738.151,34	114.457,18	1.852.608,52
3γ. Λοιπ. - Λοιπ. - Λοιπ. - Λοιπ.	8.425.476,43	6.554.082,47	1.871.393,96	8.209.470,64
4. Μεινώνοντα - Τάκ. - Τάκ. - Τάκ.	884.836,80	454.472,48	430.364,32	876.541,32
5. Μεταφορ. μέσα	9.117.238,87	7.398.658,85	1.718.630,02	9.193.114,87
6. Επιπλ. και λοιπ. - Επιπλ. και λοιπ.	5.862.326,98	5.129.499,83	752.827,13	6.423.646,75
7. Αποσβεστικές για κτίρια και προκταθείσ.	1.571.698,28	0,00	1.571.698,28	89.964,28
Σύνολο αναποσβεστικών (Γ+Δ)	104.144.258,25	66.457.695,68	38.247.481,00	104.144.258,25
Ε. Αποσβεστικές για κτίρια και προκταθείσ.	104.144.258,25	66.457.695,68	38.247.481,00	104.144.258,25
Σ. Πάγια πάγια επένδυσης & Α. Αποσβεστικές				
1. Πάγια πάγια επένδυσης		865.482,17		865.482,17
2. Αποσβεστικές		453.641,05		453.641,05
Σύνολο πάγια επένδυσης (Γ+Ε)		1.319.123,22		1.319.123,22
Δ. ΚΥΚΛΟΦΟΡΟΥ ΕΝΕΡΓΗΤΙΚΟ				
1. Αποσβεστικές		37.482,05		37.482,05
2. Αποσβεστικές για κτίρια και προκταθείσ.		37.482,05		37.482,05
Σύνολο αναποσβεστικών (Γ+Δ+Ε)		1.356.607,49		1.356.607,49
Α. Αποσβεστικές				
1. Αποσβεστικές από πώληση ακινήτων και υπηρεσιών		17.093.357,95		17.093.357,95
Μείν. - Προβλέψεις		9.282.879,84	7.810.478,11	8.454.305,92
3. Αποσβεστικές από φορο-επιβαρ. - Αποσβεστικές		14.211,02	17.999,44	14.211,02
4. Επιστ. - Επιστ. - Επιστ. - Επιστ.		14.211,02	0,00	14.211,02
Μείν. - Προβλέψεις		550.203,61	550.203,61	550.203,61
11. Χρημ. - Χρημ. - Χρημ. - Χρημ.		30.801,00	30.801,00	30.801,00
12. Αποσβεστικές - Αποσβεστικές - Αποσβεστικές		8.399.190,25	8.399.190,25	8.399.190,25
IV. Δελτία				
1. Ταμείο		1.500,00		1.500,00
3. Καταθέσεις τραπεζών και πιστωσίων		15.214.969,82	15.214.969,82	15.214.969,82
Σύνολο κυκλοφορούν ενεργητικό (Δ+Α+Β+Γ)		15.216.469,82	15.216.469,82	15.216.469,82
Δ. ΜΕΤΑΒΑΤΙΚΟ ΛΟΓΑΡΙΑΣΜΟ ΕΝΕΡΓΗΤΙΚΟΥ				
1. Έσοδα κλεισμένης χρήσεως		2.959.901,50		2.959.901,50
2. Έσοδα κλεισμένης χρήσεως		2.959.901,50		2.959.901,50
ΚΑΘΑΡΟ ΣΥΝΟΛΟ ΕΝΕΡΓΗΤΙΚΟΥ (Β+Γ+Δ+Ε)		65.811.477,82		65.811.477,82
ΛΟΓΑΡΙΑΣΜΟΙ ΤΑΞΕΩΣ ΧΡΕΩΣΤΙΚΩΝ				
1. Αλληλ. - Αλληλ. - Αλληλ. - Αλληλ.		72.500,00		72.500,00
2. Χρημ. - Χρημ. - Χρημ. - Χρημ.		117.682.862,07	110.534.164,63	117.682.862,07
3. Χρημ. - Χρημ. - Χρημ. - Χρημ.		499.717,05	499.717,05	499.717,05
4. Λοιπ. - Λοιπ. - Λοιπ. - Λοιπ.		1.020,00	1.020,00	1,020,00
Σύνολο		118.964.106,81	111.966.106,81	118.964.106,81

ΠΑΘΗΤΙΚΟ

	Ποσό κλεισμένης χρήσεως 2018		Ποσό προηγούμενης χρήσεως 2017	
	Αξία κλεισμένης	Αποδοτικές	Αξία κλεισμένης	Αποδοτικές
Α. ΔΙΑ ΨΕΦΑΔΙΑ				
1. Κλεισμένα	35.212.088,11		35.212.088,11	
Β. Αποσβεστικές αναποσβεστικές και Επιστ. αναποσβεστικές				
1. Αποσβεστικές αναποσβεστικές	1.867.143,76	1.926.237,62		
2. Αποσβεστικές αναποσβεστικές	15.333.243,99	15.474.018,95		
3. Επιστ. αναποσβεστικές	17.068.707,25	17.400.255,87		
Γ. Αποσβεστικές αναποσβεστικές	19.968.139,99	20.800.512,44		
Δ. Αποσβεστικές αναποσβεστικές				
1. Αποσβεστικές αναποσβεστικές	106.373,33	35.135,71		
2. Αποσβεστικές αναποσβεστικές	106.373,33	35.135,71		
Ε. Αποσβεστικές αναποσβεστικές	106.373,33	35.135,71		
Ζ. Αποσβεστικές αναποσβεστικές				
1. Αποσβεστικές αναποσβεστικές	1.536.942,32	5.647.837,51		
2. Αποσβεστικές αναποσβεστικές	16.207.419,76	9.609.592,25		
3. Αποσβεστικές αναποσβεστικές	13.724.477,44	15.927.018,14		
Σύνολο όλων κεφαλαίων (Α+Β+Γ+Δ+Ε+Ζ)	58.246.126,63	55.904.093,55		
Β. ΠΡΟΒΛΕΨΕΣ ΓΙΑ ΚΙΝΗΤΟΥΣ ΚΑΙ ΕΣΟΔΑ				
1. Προβλέψεις για απομείωση προσωπικού λόγω έλλοιου		1.561.359,25		1.404.211,11
2. Αποσβεστικές		1.677.013,62		2.089.271,10
Σύνολο προβλέψεων		3.238.372,87		3.493.482,21
Γ. ΓΥΠΟΧΡΕΩΣΕΙΣ				
1. Αποσβεστικές αναποσβεστικές		4.531.739,79		4.988.156,67
2. Αποσβεστικές αναποσβεστικές		94.009,95		188.279,59
3. Αποσβεστικές αναποσβεστικές		8.629.795,34		5.176.635,86
Δ. Αποσβεστικές αναποσβεστικές		13.255.545,08		10.353.072,12
Ε. Αποσβεστικές αναποσβεστικές				
1. Προβλέψεις		1.947.192,58		1.324.975,63
2. Αποσβεστικές αναποσβεστικές		149.533,64		95.052,18
3. Αποσβεστικές αναποσβεστικές		1.536,84		40,00
4. Αποσβεστικές αναποσβεστικές		0,00		0,00
5. Αποσβεστικές αναποσβεστικές		550.839,72		523.587,82
6. Αποσβεστικές αναποσβεστικές		94.236,67		81.228,11
7. Αποσβεστικές αναποσβεστικές		2.745.139,45		2.904.933,14
8. Αποσβεστικές αναποσβεστικές		3.368.933,79		7.181.088,80
Σύνολο υποχρεώσεων (Γ+Β+Δ+Ε)		25.876.354,48		25.876.354,48
Δ. ΜΕΤΑΒΑΤΙΚΟ ΛΟΓΑΡΙΑΣΜΟ ΠΑΘΗΤΙΚΟΥ				
1. Έσοδα κλεισμένης χρήσεως		400,00		0,00
2. Έσοδα κλεισμένης χρήσεως		1.063.624,53		1.933.580,00
Σύνολο		1.064.024,53		1.933.580,00
ΓΕΝΙΚΟ ΣΥΝΟΛΟ ΠΑΘΗΤΙΚΟΥ (Α+Β+Γ+Δ)		68.511.559,82		68.511.559,82
ΛΟΓΑΡΙΑΣΜΟΙ ΤΑΞΕΩΣ ΠΙΣΤΩΤΙΚΩΝ				
1. Αλληλ. - Αλληλ. - Αλληλ. - Αλληλ.		72.500,00		72.500,00
2. Χρημ. - Χρημ. - Χρημ. - Χρημ.		110.534.164,63	110.534.164,63	110.534.164,63
3. Χρημ. - Χρημ. - Χρημ. - Χρημ.		499.717,05	499.717,05	499.717,05
4. Λοιπ. - Λοιπ. - Λοιπ. - Λοιπ.		1,020,00	1,020,00	1,020,00
Σύνολο		113.816.386,81	111.966.386,81	113.816.386,81

ΚΑΤΑΣΤΑΣΗ ΑΠΟΤΕΛΕΣΜΑΤΩΝ ΧΡΗΣΕΩΣ
31ης ΔΕΚΕΜΒΡΙΟΥ 2018 (1 ΙΑΝΟΥΑΡΙΟΥ - 31 ΔΕΚΕΜΒΡΙΟΥ 2018)

	Ποσό κλεισμένης χρήσεως 2018		Ποσό προηγούμενης χρήσεως 2017	
	Αξία κλεισμένης	Αποδοτικές	Αξία κλεισμένης	Αποδοτικές
ΛΑΠΤΑΓΩΓΙΑ ΣΤΑ ΚΑΤΑΛΟΓΙΣΜΟΥΣ				
1. Έσοδα από πώληση ακινήτων και υπηρεσιών		12.596.846,30		12.474.022,28
2. Έσοδα από φορο-επιβαρ. - Έσοδα		2.011.358,61		2.227.148,94
3. Έσοδα από φορο-επιβαρ. - Έσοδα		11.587.850,26		12.226.492,72
Μείν. - Προβλέψεις		28.206.165,26		27.227.661,94
Κατάλοιποι από προηγούμενες χρήσεις		29.148.201,85		26.889.748,75
Μείν. - Προβλέψεις		1.279.246,59		351.911,19
Πάγια		1.148.984,25		1.148.984,25
1. Αξία επένδυσης		1.148.984,25		1,148.984,25
Σύνολο		124.862,34		1.800.148,25
ΜΕΙΝΩΝ				
1. Έσοδα διακοπών κεφαλαίων		3.701.561,05		3.663.988,62
2. Έσοδα διακοπών κεφαλαίων		7.404,16		15.112,67
Μείν. - Προβλέψεις		3.708.965,21		3.679.101,29
Καθαρά αποτελέσματα (Αξία κλεισμένης επένδυσης)		-3.330.617,55		-1.818.953,04
ΠΡΟΣΘΕΤΑ ΕΣΟΔΑ				
4. Προσθετικά έσοδα & συνολικά έσοδα		380.334,10		366.476,18
5. Προσθετικά έσοδα & συνολικά έσοδα		0,00		0,00
6. Προσθετικά έσοδα & συνολικά έσοδα		384.457,77		392.079,80
Μείν. - Προβλέψεις		-3.814.741,22		-3.844.552,46
ΟΙΚΟΝΟΜΙΚΑ ΑΠΟΤΕΛΕΣΜΑΤΑ (Καθαρά αποτελέσματα)				
1. Έκπ. και Ανάπτυξη		1.797.952,54		1.833.708,38
2. Έκπ. και Ανάπτυξη		1.248.894,41		1.257.178,05
3. Έκπ. και Ανάπτυξη		507.837,63		350.440,00
4. Έκπ. και Ανάπτυξη		3.550.514,58		14.689.932,43
Μείν. - Προβλέψεις		46.888,29		87.059,76
5. Έκπ. και Ανάπτυξη		282.452,21		1.128.965,47
6. Έκπ. και Ανάπτυξη		903.234,67		1.237.968,41
Οικονομικά & Έκπ. αποτελέσματα (Οικονομικά & Έκπ. αποτελέσματα)		1.476.782,81		5.175.982,11
Σύνολο αποσβεστικών παθ. - Αποσβεστικές		3.055.309,65		3.065.181,87
Μείν. - Προβλέψεις		3.055.309,65		3.065.181,87
ΚΑΘΑΡΑ ΑΠΟΤΕΛΕΣΜΑΤΑ (Αξία κλεισμένης επένδυσης)		-1.476.782,81		-6.719.382,11

ΠΙΝΑΚΑΣ ΔΙΑΘΕΣΗΣ ΑΠΟΤΕΛΕΣΜΑΤΩΝ

	Ποσό κλεισμένης χρήσεως 2018		Ποσό προηγούμενης χρήσεως 2017	
	Αξία κλεισμένης	Αποδοτικές	Αξία κλεισμένης	Αποδοτικές
Καθαρά αποτελέσματα (Αξία κλεισμένης επένδυσης)		-1.476.782,81		-6.719.382,11
Προσθετικά έσοδα (Προσθετικά έσοδα)		15.297.419,76		9.609.592,25
Σύνολο		13.799.239,95		15.325.969,36
Μείν. - Προβλέψεις		59.159,51		68.144,00
Παύση για επένδυση		13.740.080,44		15.257.825,36

Χαλάνδρι, 14 Νοεμβρίου 2019

Ο ΔΗΜΑΡΧΟΣ

ΣΥΜΦΩΝ ΕΓΚΡΙΣΗ ΡΟΛΟΥΣ

ΑΔΤ 10/19/19

Η ΔΕΥΤΕΡΟΘΡΟΝΙΑ ΟΙΚΟΝΟΜΙΚΗΣ ΔΙΑΧΕΙΡΙΣΗΣ

Η ΔΕΥΤΕΡΟΘΡΟΝΙΑ ΟΙΚΟΝΟΜΙΚΗΣ ΔΙΑΧΕΙΡΙΣΗΣ

ΝΤΑΒΙΑ ΕΙΡΗΝΗ

ΑΔΤ ΑΑ104445

ΜΑΡΙΑ ΔΗΜΗΤΡΟΥ

ΑΡ. ΑΦ. ΟΕΕ 19374/Α ΤΣΠΕ

ΙΣΟΛΟΓΙΣΜΟΙ ΔΗΜΟΥ ΠΕΡΙΣΤΕΡΙΟΥ

Αθήνα, 15 Νοεμβρίου 2019

ΕΥΑΓΓΕΛΟΣ ΠΕΤΕΙΟΣ
 Οικονομικός Ελεγκτής Λογιστής
 ΑΜ ΔΟΕ/14481
 ΣΟΦΗ & ΣΥΝΕΤΕ
 50115
 Δεσφ. 110/2019/Α

ΔΗΜΟΣ ΠΕΡΙΤΕΡΙΟΥ												
ΙΣΟΛΟΓΙΣΜΟΣ ΤΗΣ 31ης ΔΕΚΕΜΒΡΙΟΥ 2016 - ΔΙΑΧΕΙΡΙΣΤΙΚΗ ΠΡΟΣΩΠΟΛΟΓΙΑ (1 ΙΑΝΟΥΑΡΙΟΥ 2016 - 31 ΔΕΚΕΜΒΡΙΟΥ 2016)												
Α. Μ. Η. Τ. Η. Κ. Ο.												
Α. Μ. Η. Τ. Η. Κ. Ο.	Ποσό ετήσιων χρεώσεων 2016			Ποσό προσαρμογών χρεώσεων 2016			Α. Μ. Η. Τ. Η. Κ. Ο.			Ποσό κλεισμένων χρεώσεων 2016	Ποσό προσαρμογών χρεώσεων 2016	
	Αποδοχές	Αποδοχές ΑΣΦ	Άλλες ετήσιες	Αποδοχές	Αποδοχές ΑΣΦ	Άλλες ετήσιες	Κατάλοιποι	Αποδοχές	Αποδοχές ΑΣΦ			Άλλες ετήσιες
Α. ΠΡΩΤΑ ΠΡΟΚΑΤΑΓΓΕΛΙΑ	387.427,37	224.428,08	122.987,08	396.229,27	248.324,30	148.404,42						
Β. ΕΠΙΧΕΙΡΗΣΙΑΚΑ												
Β.1. ΠΡΩΤΟ ΕΠΙΧΕΙΡΗΣΙΑΚΟ												
1. Πρώτο - Ομότιμο	87.291.431,81	87.291.431,81	67.235.899,07	87.291.431,81	87.291.431,81	67.235.899,07						
1Α. Πρώτο-Πρώτο-Πρώτο κοινής χρήσης	11.088.184,57	11.088.184,57	4.706.184,57	11.088.184,57	11.088.184,57	4.706.184,57						
1Β. Ομότιμο κοινής χρήσης	10.404.648,94	10.404.648,94	274.230,00	10.404.648,94	10.404.648,94	274.230,00						
1γ. Κοινής χρήσης κοινής χρήσης	1.589.202,99	1.432.208,15	108.101,44	1.589.202,99	1.368.844,43	170.358,56						
1δ. Κοινής χρήσης κοινής χρήσης	30.001.539,79	32.784.592,62	28.227.088,14	37.534.464,49	42.292.072,89	42.711.084,11						
1ε. Κοινής χρήσης κοινής χρήσης	5.278.764,94	5.075.321,52	2.201.478,12	5.278.764,94	2.847.842,05	2.728.182,29						
1στ. Κοινής χρήσης κοινής χρήσης	1.383.822,20	108.373,28	0,00	1.383.822,20	108.373,28	0,00						
1ζ. Κοινής χρήσης κοινής χρήσης	319.286,50	31.864,89	287.321,61	319.286,50	0,00	319.286,50						
1η. Κοινής χρήσης κοινής χρήσης	1.383.822,20	871.186,19	522.762,01	1.592.207,24	848.007,22	288.200,29						
1θ. Κοινής χρήσης κοινής χρήσης	8.207.049,17	7.458.023,88	811.018,29	7.480.833,08	7.440.838,12	40.994,96						
1ι. Κοινής χρήσης κοινής χρήσης	2.491.245,20	2.023.509,05	102.439,39	2.234.470,47	1.900.655,42	383.815,05						
1κ. Κοινής χρήσης κοινής χρήσης	3.221.013,93	3.171.001,82	0,00	4.482.285,62	4.482.285,62	0,00						
1λ. Κοινής χρήσης κοινής χρήσης	180.988.719,18	181.779.746,31	102.716.979,37	181.833.831,28	171.847.974,39	109.337.549,87						
Β.2. ΔΕΥΤΕΡΟ ΕΠΙΧΕΙΡΗΣΙΑΚΟ												
1. Πρώτο - Ομότιμο	4.103.862,76	4.103.862,76	4.103.862,76	4.103.862,76	4.103.862,76	4.103.862,76						
1Α. Πρώτο-Πρώτο-Πρώτο κοινής χρήσης	2.734.736,23	2.734.736,23	2.734.736,23	2.734.736,23	2.734.736,23	2.734.736,23						
1Β. Ομότιμο κοινής χρήσης	-	1.418.808,55	1.418.808,55	-	1.418.808,55	1.418.808,55						
1Γ. Κοινής χρήσης κοινής χρήσης	-	1.418.808,55	1.418.808,55	-	1.418.808,55	1.418.808,55						
1Δ. Κοινής χρήσης κοινής χρήσης	-	-	-	-	-	-						
1Ε. Κοινής χρήσης κοινής χρήσης	-	-	-	-	-	-						
1ΣΤ. Κοινής χρήσης κοινής χρήσης	-	-	-	-	-	-						
1Ζ. Κοινής χρήσης κοινής χρήσης	-	-	-	-	-	-						
1Η. Κοινής χρήσης κοινής χρήσης	-	-	-	-	-	-						
1Θ. Κοινής χρήσης κοινής χρήσης	-	-	-	-	-	-						
1Ι. Κοινής χρήσης κοινής χρήσης	-	-	-	-	-	-						
1Κ. Κοινής χρήσης κοινής χρήσης	-	-	-	-	-	-						
1Λ. Κοινής χρήσης κοινής χρήσης	-	-	-	-	-	-						
1Μ. Κοινής χρήσης κοινής χρήσης	-	-	-	-	-	-						
1Ν. Κοινής χρήσης κοινής χρήσης	-	-	-	-	-	-						
1Ξ. Κοινής χρήσης κοινής χρήσης	-	-	-	-	-	-						
1Ο. Κοινής χρήσης κοινής χρήσης	-	-	-	-	-	-						
1Π. Κοινής χρήσης κοινής χρήσης	-	-	-	-	-	-						
1Ρ. Κοινής χρήσης κοινής χρήσης	-	-	-	-	-	-						
1ΣΤ. Κοινής χρήσης κοινής χρήσης	-	-	-	-	-	-						
1Ζ. Κοινής χρήσης κοινής χρήσης	-	-	-	-	-	-						
1Η. Κοινής χρήσης κοινής χρήσης	-	-	-	-	-	-						
1Θ. Κοινής χρήσης κοινής χρήσης	-	-	-	-	-	-						
1Ι. Κοινής χρήσης κοινής χρήσης	-	-	-	-	-	-						
1Κ. Κοινής χρήσης κοινής χρήσης	-	-	-	-	-	-						
1Λ. Κοινής χρήσης κοινής χρήσης	-	-	-	-	-	-						
1Μ. Κοινής χρήσης κοινής χρήσης	-	-	-	-	-	-						
1Ν. Κοινής χρήσης κοινής χρήσης	-	-	-	-	-	-						
1Ξ. Κοινής χρήσης κοινής χρήσης	-	-	-	-	-	-						
1Ο. Κοινής χρήσης κοινής χρήσης	-	-	-	-	-	-						
1Π. Κοινής χρήσης κοινής χρήσης	-	-	-	-	-	-						
1Ρ. Κοινής χρήσης κοινής χρήσης	-	-	-	-	-	-						
1ΣΤ. Κοινής χρήσης κοινής χρήσης	-	-	-	-	-	-						
1Ζ. Κοινής χρήσης κοινής χρήσης	-	-	-	-	-	-						
1Η. Κοινής χρήσης κοινής χρήσης	-	-	-	-	-	-						
1Θ. Κοινής χρήσης κοινής χρήσης	-	-	-	-	-	-						
1Ι. Κοινής χρήσης κοινής χρήσης	-	-	-	-	-	-						
1Κ. Κοινής χρήσης κοινής χρήσης	-	-	-	-	-	-						
1Λ. Κοινής χρήσης κοινής χρήσης	-	-	-	-	-	-						
1Μ. Κοινής χρήσης κοινής χρήσης	-	-	-	-	-	-						
1Ν. Κοινής χρήσης κοινής χρήσης	-	-	-	-	-	-						
1Ξ. Κοινής χρήσης κοινής χρήσης	-	-	-	-	-	-						
1Ο. Κοινής χρήσης κοινής χρήσης	-	-	-	-	-	-						
1Π. Κοινής χρήσης κοινής χρήσης	-	-	-	-	-	-						
1Ρ. Κοινής χρήσης κοινής χρήσης	-	-	-	-	-	-						
1ΣΤ. Κοινής χρήσης κοινής χρήσης	-	-	-	-	-	-						
1Ζ. Κοινής χρήσης κοινής χρήσης	-	-	-	-	-	-						
1Η. Κοινής χρήσης κοινής χρήσης	-	-	-	-	-	-						
1Θ. Κοινής χρήσης κοινής χρήσης	-	-	-	-	-	-						
1Ι. Κοινής χρήσης κοινής χρήσης	-	-	-	-	-	-						
1Κ. Κοινής χρήσης κοινής χρήσης	-	-	-	-	-	-						
1Λ. Κοινής χρήσης κοινής χρήσης	-	-	-	-	-	-						
1Μ. Κοινής χρήσης κοινής χρήσης	-	-	-	-	-	-						
1Ν. Κοινής χρήσης κοινής χρήσης	-	-	-	-	-	-						
1Ξ. Κοινής χρήσης κοινής χρήσης	-	-	-	-	-	-						
1Ο. Κοινής χρήσης κοινής χρήσης	-	-	-	-	-	-						
1Π. Κοινής χρήσης κοινής χρήσης	-	-	-	-	-	-						
1Ρ. Κοινής χρήσης κοινής χρήσης	-	-	-	-	-	-						
1ΣΤ. Κοινής χρήσης κοινής χρήσης	-	-	-	-	-	-						
1Ζ. Κοινής χρήσης κοινής χρήσης	-	-	-	-	-	-						
1Η. Κοινής χρήσης κοινής χρήσης	-	-	-	-	-	-						
1Θ. Κοινής χρήσης κοινής χρήσης	-	-	-	-	-	-						
1Ι. Κοινής χρήσης κοινής χρήσης	-	-	-	-	-	-						
1Κ. Κοινής χρήσης κοινής χρήσης	-	-	-	-	-	-						
1Λ. Κοινής χρήσης κοινής χρήσης	-	-	-	-	-	-						
1Μ. Κοινής χρήσης κοινής χρήσης	-	-	-	-	-	-						
1Ν. Κοινής χρήσης κοινής χρήσης	-	-	-	-	-	-						
1Ξ. Κοινής χρήσης κοινής χρήσης	-	-	-	-	-	-						
1Ο. Κοινής χρήσης κοινής χρήσης	-	-	-	-	-	-						
1Π. Κοινής χρήσης κοινής χρήσης	-	-	-	-	-	-						
1Ρ. Κοινής χρήσης κοινής χρήσης	-	-	-	-	-	-						
1ΣΤ. Κοινής χρήσης κοινής χρήσης	-	-	-	-	-	-						
1Ζ. Κοινής χρήσης κοινής χρήσης	-	-	-	-	-	-						
1Η. Κοινής χρήσης κοινής χρήσης	-	-	-	-	-	-						
1Θ. Κοινής χρήσης κοινής χρήσης	-	-	-	-	-	-						
1Ι. Κοινής χρήσης κοινής χρήσης	-	-	-	-	-	-						
1Κ. Κοινής χρήσης κοινής χρήσης	-	-	-	-	-	-						
1Λ. Κοινής χρήσης κοινής χρήσης	-	-	-	-	-	-						
1Μ. Κοινής χρήσης κοινής χρήσης	-	-	-	-	-	-						
1Ν. Κοινής χρήσης κοινής χρήσης	-	-	-	-	-	-						
1Ξ. Κοινής χρήσης κοινής χρήσης	-	-	-	-	-	-						
1Ο. Κοινής χρήσης κοινής χρήσης	-	-	-	-	-	-						
1Π. Κοινής χρήσης κοινής χρήσης	-	-	-	-	-	-						
1Ρ. Κοινής χρήσης κοινής χρήσης	-	-	-	-	-	-						
1ΣΤ. Κοινής χρήσης κοινής χρήσης	-	-	-	-	-	-						
1Ζ. Κοινής χρήσης κοινής χρήσης	-	-	-	-	-	-						
1Η. Κοινής χρήσης κοινής χρήσης	-	-	-	-	-	-						
1Θ. Κοινής χρήσης κοινής χρήσης	-	-	-	-	-	-						
1Ι. Κοινής χρήσης κοινής χρήσης	-	-	-	-	-	-						
1Κ. Κοινής χρήσης κοινής χρήσης	-	-	-	-	-	-						
1Λ. Κοινής χρήσης κοινής χρήσης	-	-	-	-	-	-						
1Μ. Κοινής χρήσης κοινής χρήσης	-	-	-	-	-	-						
1Ν. Κοινής χρήσης κοινής χρήσης	-	-	-	-	-	-						
1Ξ. Κοινής χρήσης κοινής χρήσης	-	-	-	-	-	-						
1Ο. Κοινής χρήσης κοινής χρήσης	-	-	-	-	-	-						
1Π. Κοινής χρήσης κοινής χρήσης	-	-	-	-	-	-						
1Ρ. Κοινής χρήσης κοινής χρήσης	-	-	-	-	-	-						
1ΣΤ. Κοινής χρήσης κοινής χρήσης	-	-	-	-	-	-						
1Ζ. Κοινής χρήσης κοινής χρήσης	-	-	-	-	-	-						
1Η. Κοιν												

Table with columns for financial data, including 'ΕΙΣΟΔΙΑ ΕΚΤΑΚΤΑ ΕΙΣΟΔΙΑ', 'ΕΠΙΧΕΙΡΗΣΙΑΚΑ ΕΙΣΟΔΙΑ', and 'ΠΡΟΣΟΦΟΡΑ'. Rows include various categories like 'ΕΠΙΧΕΙΡΗΣΙΑΚΑ ΕΙΣΟΔΙΑ', 'ΕΠΙΧΕΙΡΗΣΙΑΚΑ ΕΙΣΟΔΙΑ', and 'ΠΡΟΣΟΦΟΡΑ'. Includes sub-sections for 'ΚΑΤΑΣΤΑΣΗ ΛΟΓΑΡΙΑΣΜΟΥ ΑΠΟΤΕΛΕΣΜΑΤΩΝ ΧΡΕΙΟΣ ΤΗΣ 31ης ΔΕΚΕΜΒΡΙΟΥ 2015' and 'ΠΙΝΑΚΑΣ ΔΙΑΧΕΙΡΣΗΣ ΑΠΟΤΕΛΕΣΜΑΤΩΝ'.

Ετήσια Ελέγχου Ανεξάρτητου Ορκωτού Ελεγκτή Λογιστή
Προς το Διοικητικό Συμβούλιο του Δήμου Πιπτεσσίου
Εξέλεξε επί της Οικονομικής Περίοδου 2015:
Εξέλεξε επί της Οικονομικής Περίοδου 2015:
Εξέλεξε επί της Οικονομικής Περίοδου 2015:
Εξέλεξε επί της Οικονομικής Περίοδου 2015:
Εξέλεξε επί της Οικονομικής Περίοδου 2015:
Εξέλεξε επί της Οικονομικής Περίοδου 2015:
Εξέλεξε επί της Οικονομικής Περίοδου 2015:
Εξέλεξε επί της Οικονομικής Περίοδου 2015:
Εξέλεξε επί της Οικονομικής Περίοδου 2015:
Εξέλεξε επί της Οικονομικής Περίοδου 2015:



Αθήνα Πειραιώς, 27 Οκτωβρίου 2016
ΟΡΚΩΤΟΣ ΕΛΕΓΚΤΗΣ ΛΟΓΙΣΤΗΣ
Α.Α.Δ.Ε.Α. ΗΡΕΙ

ΑΡΧΙΤΕΚΤΟΝΙΚΟ ΣΤΡΑΤΗΓΙΚΟ
Α.Α.Δ.Ε.Α. ΗΡΕΙ

ΙΣΟΛΟΓΙΣΜΟΙ ΔΗΜΟΥ ΠΑΛΛΙΟΥ ΦΑΛΗΡΟΥ

ΔΗΜΟΣ ΠΑΛΑΙΟΥ ΦΑΛΗΡΟΥ
ΕΚΛΟΓΕΙΣ ΤΗΣ 31ης ΔΕΚΕΜΒΡΙΟΥ 2015
13η ΔΗΜΟΤΙΚΗ ΧΡΗΣΗ (1 ΙΑΝΟΥΑΡΙΟΥ - 31 ΔΕΚΕΜΒΡΙΟΥ 2015)

ΕΠΕΡΓΗΤΙΚΟ

Table with columns: Παιρ κλειόμενης χρήσης 2016, Παιρ κλειόμενης χρήσης 2014, and ΠΑΘΗΤΙΚΟ. Rows include various budget categories like ΠΡΩΤΟΚΑΤΑΣΤΑΣΕΙΣ, ΕΠΙΧΕΙΡΗΣΙΑΚΑ ΠΡΟΓΡΑΜΜΑΤΑ, and ΚΑΤΑΣΤΑΣΗ ΑΝΟΤΕΡΩΤΑΤΩΝ ΧΡΗΣΕΩΣ.

ΠΑΘΗΤΙΚΟ

Table with columns: Παιρ κλειόμενης χρήσης 2016, Παιρ κλειόμενης χρήσης 2014, and ΠΑΘΗΤΙΚΟ. Rows include categories like Α. ΔΑΠΑΝΕΣ, Β. ΠΡΟΒΛΕΨΕΙΣ ΓΙΑ ΚΙΝΗΣΕΙΣ ΚΑΙ ΠΡΟΣΩΠΑ, and Γ. ΑΝΤΙΣΤΡΩΦΗ ΑΣΤΥΝΟΜΙΑ ΠΑΘΗΤΙΚΟΥ.

ΚΑΤΑΣΤΑΣΗ ΑΝΟΤΕΡΩΤΑΤΩΝ ΧΡΗΣΕΩΣ
31ης ΔΕΚΕΜΒΡΙΟΥ 2016 (1 ΙΑΝΟΥΑΡΙΟΥ - 31 ΔΕΚΕΜΒΡΙΟΥ 2016)

Table with columns: Παιρ κλειόμενης χρήσης 2016, Παιρ κλειόμενης χρήσης 2014. Rows include categories like ΕΠΕΡΓΗΤΙΚΟ, ΠΑΘΗΤΙΚΟ, and ΚΑΤΑΣΤΑΣΗ ΑΝΟΤΕΡΩΤΑΤΩΝ ΧΡΗΣΕΩΣ.

ΠΙΝΑΚΑΣ ΔΙΑΧΕΙΡΙΣΗΣ ΑΠΟΤΕΛΕΣΜΑΤΩΝ

Table with columns: Παιρ κλειόμενης χρήσης 2016, Παιρ κλειόμενης χρήσης 2014. Rows include categories like ΕΠΕΡΓΗΤΙΚΟ, ΠΑΘΗΤΙΚΟ, and ΚΑΤΑΣΤΑΣΗ ΑΝΟΤΕΡΩΤΑΤΩΝ ΧΡΗΣΕΩΣ.

Τελικός επί του Οικονομικού Χρηματολογίου
Πίνακας αποτελεσμάτων διαχείρισης του Δήμου Παλαιού Φαλήρου με έσοδα αποκλειστικά από τον προϋπολογισμό 2016, που καλύπτει αποκλειστικά και τον προϋπολογισμό απορροφήσεων της χρήσης του 2016 (την προηγούμενη αυτή, καθώς και τη χρήση προηγούμενη).

ΕΛΛΗΝΙΚΗ ΔΗΜΟΚΡΑΤΙΑ
ΥΠΟΥΡΓΕΙΟ ΟΙΚΟΝΟΜΙΚΩΝ
ΓΕΝΙΚΗ ΔΙΕΥΘΥΝΣΗ ΟΙΚΟΝΟΜΙΚΗΣ ΠΟΛΙΤΙΚΗΣ
ΚΕΝΤΡΙΚΟ ΚΑΤΑΣΤΗΡΙΑΚΟ ΕΓΧΕΙΡΗΔΙΟ
Αθήνα, 30 Νοεμβρίου 2016
ΚΩΔΙΚΟΣ ΔΗΜΟΤΙΚΗΣ ΔΙΟΙΚΗΣΗΣ
ΕΥΡΩΠΑΪΚΗ ΑΝΤΙΣΤΡΩΦΗ
Α.Μ.Σ.Α. 15551
Καταρτίστηκε με απόφαση του Οικονομικού Συμβουλίου της Δημοτικής Επιτροπής Διαχείρισης της Δημοτικής Αρχής με τις συνθηματικές αποφάσεις.

ΔΗΜΟΣ ΠΑΛΑΙΟΥ ΦΑΛΗΡΟΥ
ΙΣΟΛΟΓΙΣΜΟΣ ΤΗΣ 31ης ΔΕΚΕΜΒΡΙΟΥ 2019
17η ΔΗΜΟΤΙΚΗ ΧΡΗΣΗ (1 ΙΑΝΟΥΑΡΙΟΥ - 31 ΔΕΚΕΜΒΡΙΟΥ 2019)

ΑΔΑ: Ω79ΓΩΞΕ-Κ12

ΕΝΕΡΓΗΤΙΚΟ

	Ποσό κλεισμένης χρήσης 2019			Ποσό προηγούμενης χρήσης 2018		
	Άλλα κτίσματα	Αποθέσεις	Αντιθέσιμ Αξία	Άλλα κτίσματα	Αποθέσεις	Αντιθέσιμ Αξία
Β. ΕΣΟΔΑ ΕΓΚΑΤΑΣΤΑΣΕΩΣ						
4. Άλλα έσοδα εγκαταστάσεων	1.398.399,02	1.337.974,07	60.415,95	1.366.344,70	1.314.379,92	51.965,18
Γ. ΠΛΗΡΩΣ ΕΝΕΡΓΗΤΙΚΟ	1.398.399,02	1.337.974,07	60.415,95	1.366.344,70	1.314.379,92	51.965,18
Γ. ΠΛΗΡΩΣ ΕΝΕΡΓΗΤΙΚΟ						
1. Έπιπλα - Οικόπεδα	91.253.312,70	0,00	51.253.312,70	91.253.312,70	0,00	51.253.312,70
10. Πληρωσιές Πρώτου Ενδεδότου κοινής χρήσης	4.487.812,01	3.574.709,72	893.102,29	4.290.478,35	3.410.921,82	879.556,73
10. Οδοί - Οδοστρώματα κοινής χρήσης	11.242.894,14	6.998.933,16	2.548.750,98	11.015.029,58	8.081.891,95	2.933.327,63
10. Πράσινα κοινής χρήσης	7.029.620,37	5.293.805,53	1.745.224,84	6.892.720,91	4.998.147,88	1.894.603,03
3. Κτίρια και τεχνικά έργα	30.425.362,86	13.885.378,50	16.539.984,16	30.322.502,55	12.797.888,20	17.528.614,35
30. Κτίρια εγκαταστάσεων κοινής χρήσης	0,00	0,00	0,00	0,00	0,00	0,00
30. Ενδεικτες ηλεκτροπαραγωγής κοινής χρήσης	1.385.447,06	1.275.079,87	120.367,19	1.398.447,96	1.235.828,78	159.818,28
30. Άλλες γαλακτικές εγκαταστάσεις κοινής χρήσης	4.340.780,75	2.893.595,38	1.653.185,37	4.246.788,75	2.419.891,38	1.927.178,77
4. Μηχανήματα - Τεχνικές εγκαταστάσεις	2.145.011,12	1.655.515,94	589.495,18	1.992.157,26	1.457.143,15	535.014,11
και λοιπών μηχανολογικών εξοπλισμών	5.091.543,40	4.749.990,30	341.553,10	5.006.798,93	4.629.695,94	437.072,89
5. Μεταφορικά μέσα	4.363.232,00	3.160.143,52	1.203.088,48	4.090.629,97	2.861.362,04	1.135.169,93
6. Εππλήκ και λοιπές εξοπλιστικές	98.981,43	0,00	98.981,43	33.127,95	0,00	33.127,95
7. Αναστήματα υπό εκτέλεση και προκαταβληθείς	121.861.187,64	44.874.151,42	76.987.036,22	129.719.843,31	41.989.971,64	78.729.871,67
Σύνολο ακινοποιήσεων (ΓΠ)	121.861.187,64	44.874.151,42	76.987.036,22	129.719.843,31	41.989.971,64	78.729.871,67
III. Τίτλοι πόνων επενδύσεως & Άλλες μακροπρόθεσμες Χρηματοοικονομικές Αποτήσεις						
1. Τίτλοι πόνων επένδυσης		19.011,94		18.930,00		
Μέση: Προβλεπόμενες για υποτίμηση		12.807,53	6.404,41	12.807,53	6.322,47	
2. Λοιπές μακροπρόθεσμες αποτήσεις			727,18		727,18	
Σύνολο τίτλων ενεργητικού (ΓΠ+Γ+III)			76.994.167,81			78.727.921,36
Δ. ΚΥΚΛΟΦΟΡΟΥΝ ΕΝΕΡΓΗΤΙΚΟ						
1. Αποθέματα			282.232,12			284.575,02
4. Τίτλοι και βραχυπρόθεσμες αξίες. Αναλύσεις υπόλοιπων Αμοιβαίων και Εξυ. συσχετισμών			282.232,12			284.575,02
II. Απομήτρησι						
1. Απομήτρησι επί πωληθέντων αγαθών και υπηρεσιών		3.104.843,01		3.046.500,09		
Μέση: Προβλεπόμενες		2.382.463,55	722.179,46	2.057.691,40	988.809,69	
4. Επιστροφές - Επιδόσεις απαλλαγής και χρεώσεως		169.895,43	0,00	169.895,43	0,00	
Μέση: Προβλεπόμενες		169.895,43	0,00	169.895,43	0,00	
5. Χρεώσεις διάφορα			110.309,85			93.734,20
Μέση: Προβλεπόμενες			632.486,31			1.092.543,89
IV. Δουλειά						
3. Καταβλητέα όφελος και προβλεπόμενα			9.019.801,79			7.158.073,45
Σύνολο κυκλοφορούντος ενεργητικού (ΔΗ+ΔΗ+IV)			9.019.801,79			7.168.073,45
Ε. ΜΕΤΑΒΑΤΙΚΟ ΛΟΓΑΡΙΑΣΜΟ ΕΝΕΡΓΗΤΙΚΟΥ						
1. Έσοδα επίσημων χρήσεων			70.117,79			106.381,81
2. Έσοδα κινήσεως επίσημων			1.414.070,22			1.628.919,51
3. Λοιπά Μεταβατικοί Λογαριασμοί Ενεργητικού			554.379,50			1.087.925,79
Μέση: Προβλεπόμενες			2.638.567,51			2.823.227,11
ΓΕΝΙΚΟ ΣΥΝΟΛΟ ΕΝΕΡΓΗΤΙΚΟΥ (B+Γ+Δ+Ε)			89.227.192,98			90.119.314,98
ΛΟΓΑΡΙΑΣΜΟΙ ΤΑΒΕΣΙΣ ΠΕΡΙΟΧΩΝ						
2. Χρηματοοικονομικές Δουλειές Αμοιβαίων			36.851.812,32			38.270.251,60
3. Χρηματοοικονομικές Δουλειές Ενεργητικού			623.211,47			471.705,34
4. Χρηματοοικονομικές Δουλειές Αποσβέσεων			37.475.623,79			38.741.856,94

ΠΑΘΗΤΙΚΟ

	Ποσό κλεισμένης χρήσης 2019		Ποσό προηγούμενης χρήσης 2018	
	Ποσό κλεισμένης χρήσης 2019	Ποσό προηγούμενης χρήσης 2018	Ποσό κλεισμένης χρήσης 2019	Ποσό προηγούμενης χρήσης 2018
A. ΔΙΑ ΚΕΦΑΛΑΙΑ				
1. Καφάλαιο	35.339.627,38	35.339.627,38	35.339.627,38	35.339.627,38
B. ΔΕΙΞΕΙΣ				
3. Διμερές Παράγιν	20.904.354,78	21.131.732,38		
4. Εμπιστευτικές επιτάξεις	17.776.416,81	18.245.147,07		
Γ. ΑΠΟΡΡΙΣΤΕΜΑΤΑ				
1. Απορριπτόμενα από την επένδυση	38.689.767,39	39.369.876,95		
2. Απορριπτόμενα από την επένδυση				
3. Απορριπτόμενα από την επένδυση				
4. Απορριπτόμενα από την επένδυση				
5. Απορριπτόμενα από την επένδυση				
6. Απορριπτόμενα από την επένδυση				
7. Απορριπτόμενα από την επένδυση				
8. Απορριπτόμενα από την επένδυση				
9. Απορριπτόμενα από την επένδυση				
10. Απορριπτόμενα από την επένδυση				
11. Απορριπτόμενα από την επένδυση				
12. Απορριπτόμενα από την επένδυση				
13. Απορριπτόμενα από την επένδυση				
14. Απορριπτόμενα από την επένδυση				
15. Απορριπτόμενα από την επένδυση				
16. Απορριπτόμενα από την επένδυση				
17. Απορριπτόμενα από την επένδυση				
18. Απορριπτόμενα από την επένδυση				
19. Απορριπτόμενα από την επένδυση				
20. Απορριπτόμενα από την επένδυση				
21. Απορριπτόμενα από την επένδυση				
22. Απορριπτόμενα από την επένδυση				
23. Απορριπτόμενα από την επένδυση				
24. Απορριπτόμενα από την επένδυση				
25. Απορριπτόμενα από την επένδυση				
26. Απορριπτόμενα από την επένδυση				
27. Απορριπτόμενα από την επένδυση				
28. Απορριπτόμενα από την επένδυση				
29. Απορριπτόμενα από την επένδυση				
30. Απορριπτόμενα από την επένδυση				
31. Απορριπτόμενα από την επένδυση				
32. Απορριπτόμενα από την επένδυση				
33. Απορριπτόμενα από την επένδυση				
34. Απορριπτόμενα από την επένδυση				
35. Απορριπτόμενα από την επένδυση				
36. Απορριπτόμενα από την επένδυση				
37. Απορριπτόμενα από την επένδυση				
38. Απορριπτόμενα από την επένδυση				
39. Απορριπτόμενα από την επένδυση				
40. Απορριπτόμενα από την επένδυση				
41. Απορριπτόμενα από την επένδυση				
42. Απορριπτόμενα από την επένδυση				
43. Απορριπτόμενα από την επένδυση				
44. Απορριπτόμενα από την επένδυση				
45. Απορριπτόμενα από την επένδυση				
46. Απορριπτόμενα από την επένδυση				
47. Απορριπτόμενα από την επένδυση				
48. Απορριπτόμενα από την επένδυση				
49. Απορριπτόμενα από την επένδυση				
50. Απορριπτόμενα από την επένδυση				
51. Απορριπτόμενα από την επένδυση				
52. Απορριπτόμενα από την επένδυση				
53. Απορριπτόμενα από την επένδυση				
54. Απορριπτόμενα από την επένδυση				
55. Απορριπτόμενα από την επένδυση				
56. Απορριπτόμενα από την επένδυση				
57. Απορριπτόμενα από την επένδυση				
58. Απορριπτόμενα από την επένδυση				
59. Απορριπτόμενα από την επένδυση				
60. Απορριπτόμενα από την επένδυση				
61. Απορριπτόμενα από την επένδυση				
62. Απορριπτόμενα από την επένδυση				
63. Απορριπτόμενα από την επένδυση				
64. Απορριπτόμενα από την επένδυση				
65. Απορριπτόμενα από την επένδυση				
66. Απορριπτόμενα από την επένδυση				
67. Απορριπτόμενα από την επένδυση				
68. Απορριπτόμενα από την επένδυση				
69. Απορριπτόμενα από την επένδυση				
70. Απορριπτόμενα από την επένδυση				
71. Απορριπτόμενα από την επένδυση				
72. Απορριπτόμενα από την επένδυση				
73. Απορριπτόμενα από την επένδυση				
74. Απορριπτόμενα από την επένδυση				
75. Απορριπτόμενα από την επένδυση				
76. Απορριπτόμενα από την επένδυση				
77. Απορριπτόμενα από την επένδυση				
78. Απορριπτόμενα από την επένδυση				
79. Απορριπτόμενα από την επένδυση				
80. Απορριπτόμενα από την επένδυση				
81. Απορριπτόμενα από την επένδυση				
82. Απορριπτόμενα από την επένδυση				
83. Απορριπτόμενα από την επένδυση				
84. Απορριπτόμενα από την επένδυση				
85. Απορριπτόμενα από την επένδυση				
86. Απορριπτόμενα από την επένδυση				
87. Απορριπτόμενα από την επένδυση				
88. Απορριπτόμενα από την επένδυση				
89. Απορριπτόμενα από την επένδυση				
90. Απορριπτόμενα από την επένδυση				
91. Απορριπτόμενα από την επένδυση				
92. Απορριπτόμενα από την επένδυση				
93. Απορριπτόμενα από την επένδυση				
94. Απορριπτόμενα από την επένδυση				
95. Απορριπτόμενα από την επένδυση				
96. Απορριπτόμενα από την επένδυση				
97. Απορριπτόμενα από την επένδυση				
98. Απορριπτόμενα από την επένδυση				
99. Απορριπτόμενα από την επένδυση				
100. Απορριπτόμενα από την επένδυση				
101. Απορριπτόμενα από την επένδυση				
102. Απορριπτόμενα από την επένδυση				
103. Απορριπτόμενα από την επένδυση				
104. Απορριπτόμενα από την επένδυση				
105. Απορριπτόμενα από την επένδυση				
106. Απορριπτόμενα από την επένδυση				
107. Απορριπτόμενα από την επένδυση				
108. Απορριπτόμενα από την επένδυση				
109. Απορριπτόμενα από την επένδυση				
110. Απορριπτόμενα από την επένδυση				
111. Απορριπτόμενα από την επένδυση				
112. Απορριπτόμενα από την επένδυση				
113. Απορριπτόμενα από την επένδυση				
114. Απορριπτόμενα από την επένδυση				
115. Απορριπτόμενα από την επένδυση				
116. Απορριπτόμενα από την επένδυση				
117. Απορριπτόμενα από την επένδυση				
118. Απορριπτόμενα από την επένδυση				
119. Απορριπτόμενα από την επένδυση				
120. Απορριπτόμενα από την επένδυση				
121. Απορριπτόμενα από την επένδυση				
122. Απορριπτόμενα από την επένδυση				
123. Απορριπτόμενα από την επένδυση				
124. Απορριπτόμενα από την επένδυση				
125. Απορριπτόμενα από την επένδυση				
126. Απορριπτόμενα από την επένδυση				
127. Απορριπτόμενα από την επένδυση				
128. Απορριπτόμενα από την επένδυση				
129. Απορριπτόμενα από την επένδυση				
130. Απορριπτόμενα από την επένδυση				
131. Απορριπτόμενα από την επένδυση				
132. Απορριπτόμενα από την επένδυση				
133. Απορριπτόμενα από την επένδυ				

ΔΗΜΟΣ ΠΑΛΑΙΟΥ ΦΑΛΗΡΟΥ
ΙΣΟΛΟΓΙΣΜΟΣ ΤΗΣ 31ης ΔΕΚΕΜΒΡΙΟΥ 2018
16η ΔΗΜΟΤΙΚΗ ΧΡΗΣΗ (1 ΙΑΝΟΥΑΡΙΟΥ - 31 ΔΕΚΕΜΒΡΙΟΥ 2018)

Ε Π Ε Ρ Η Γ Η Τ Ι Κ Ο

Table with columns: Ποσό κλειόμενης χρήσης 2018, Ποσό προηγούμενης χρήσης 2017. Rows include: Β. ΕΣΟΔΑ ΕΓΚΛΗΤΩΣΕΩΣ, Γ. ΠΑΡΟ ΕΠΕΡΗΓΗΤΙΚΟ, Δ. ΚΥΚΛΟΦΟΡΩΝ ΕΠΕΡΗΓΗΤΙΚΟ, Ε. ΜΕΤΑΒΑΤΙΚΟ ΛΟΓΑΡΙΑΣΜΟ ΕΠΕΡΗΓΗΤΙΚΟΥ, ΓΕΝΙΚΟ ΣΥΝΟΛΟ ΕΠΕΡΗΓΗΤΙΚΟΥ (B+Γ+Δ+Ε).

Π Α Θ Η Τ Ι Κ Ο

Table with columns: Ποσό κλειόμενης χρήσης 2018, Ποσό προηγούμενης χρήσης 2017. Rows include: Α. ΔΙΑ ΚΕΦΑΛΑΙΑ, Β. ΔΙΑΧΕΙΡΙΣΤΙΚΑ ΕΠΙΧΕΙΡΗΣΙΑΚΑ ΠΕΡΙΣΤΡΟΦΙΜΑ, Γ. ΥΠΟΧΡΕΩΣΕΙΣ, Δ. ΜΕΤΑΒΑΤΙΚΟ ΛΟΓΑΡΙΑΣΜΟ ΠΑΘΗΤΙΚΟΥ, ΓΕΝΙΚΟ ΣΥΝΟΛΟ ΠΑΘΗΤΙΚΟΥ (Α+Β+Γ+Δ).

ΚΑΤΑΣΤΑΣΗ ΑΠΟΤΕΛΕΣΜΑΤΩΝ ΧΡΗΣΕΩΣ
31ης ΔΕΚΕΜΒΡΙΟΥ 2018 (1 ΙΑΝΟΥΑΡΙΟΥ - 31 ΔΕΚΕΜΒΡΙΟΥ 2018)

Table with columns: Ποσό κλειόμενης χρήσης 2018, Ποσό προηγούμενης χρήσης 2017. Rows include: Ι. ΑΠΟΤΕΛΕΣΜΑ ΕΚΔΑΤΑΛΟΓΙΣΤΩΣ, ΙΙ. ΑΠΟΤΕΛΕΣΜΑ ΠΡΟΪΟΝΤΩΝ ΚΑΙ ΥΠΗΡΕΣΙΩΝ, ΙΙΙ. ΑΠΟΤΕΛΕΣΜΑ ΕΚΔΑΤΑΛΟΓΙΣΤΩΣ, ΙV. ΔΙΑΧΕΙΡΙΣΤΙΚΑ ΑΠΟΤΕΛΕΣΜΑΤΑ ΧΡΗΣΕΩΣ, ΚΑΘΑΡΑ ΑΠΟΤΕΛΕΣΜΑΤΑ (ΚΑΘΑΡΑ / ΠΛΗΘΥΝΟΝΤΑ ΧΡΗΣΕΩΣ).

ΠΙΝΑΚΑΣ ΔΙΑΧΕΙΣΤΙΚΩΝ ΑΠΟΤΕΛΕΣΜΑΤΩΝ

Table with columns: Ποσό κλειόμενης χρήσης 2018, Ποσό προηγούμενης χρήσης 2017. Rows include: Κεφάλαια αποτελεσματικού (Καθαρά) / Πλεονεκτήματα, Υποχρεώσεις αποτελεσματικού (Μεικροαποβλήτων), Σύνολο, Π. Φάκελος, 15 Απριλίου 2019, Ο ΔΗΜΑΡΧΟΣ, Η ΠΡΟΪΚΤΑΜΕΝΗ ΔΙΕΥΞΗ, ΟΙΚΟΝΟΜΙΚΗ ΥΠΗΡΕΣΙΑ, ΜΑΡΙΑ ΜΠΟΥΡΟΥΛΑ ΠΕΙ ΔΙΚΟΥ 'Α, ΔΙΤ Ε 622/19, Ο ΥΠΕΥΘΥΟΣ ΔΗΜΟΓΡΑΦΙΚΟΥ ΛΟΓΙΣΤΗ, ΣΤΕΦΑΝΟΣ ΠΕΡΟΥΜΗΣ, ΤΕ ΟΙΚΟΝΟΜΟΛΟΓΟΥ'Α, Α.Δ.Τ. 14010948, ΑΡ.ΑΔ. Α ΤΑΞΗΣ 1097.

ΔΗΜΟΣ ΠΑΛΑΙΟΥ ΦΑΛΗΡΟΥ
ΙΣΟΛΟΓΙΣΜΟΣ ΤΗΣ 31ης ΔΕΚΕΜΒΡΙΟΥ 2017
15η ΔΗΜΟΤΙΚΗ ΧΡΗΣΗ (1 ΙΑΝΟΥΑΡΙΟΥ - 31 ΔΕΚΕΜΒΡΙΟΥ 2017)

ΕΝΕΡΓΗΤΙΚΟ

ΠΑΘΗΤ

	Ποσά κλειόμενης χρήσεως 2017 σε €			Ποσά προηγούμενης χρήσεως 2016 σε €			
	Αξία κτήσεως	Αποσβέσεις	Αναπόσβ.Αξία	Αξία κτήσεως	Αποσβέσεις	Αναπόσβ.Αξία	
Β. ΕΞΟΔΑ ΕΓΚΑΤΑΣΤΑΣΕΩΣ							Α. ΙΔΙΑ ΚΕΦΑΛΑΙΑ
4. Λοιπά έξοδα εγκαταστάσεως	1.343.617,98	1.284.225,31	59.392,67	1.330.035,99	1.249.016,31	81.019,68	<i>I. Κεφάλαιο</i>
	1.343.617,98	1.284.225,31	59.392,67	1.330.035,99	1.249.016,31	81.019,68	
Γ. ΠΑΓΙΟ ΕΝΕΡΓΗΤΙΚΟ							
II. Ενσωματες ακινητοποιήσεις							II. Διαφορές απένδυσεων
1. Γήπεδα - Οικόπεδα	51.255.312,70	0,00	51.255.312,70	51.255.312,70	0,00	51.255.312,70	3. Δωρεές παγ
1α. Πλατείες-Πάρκα-Παρόδια κοινής χρήσεως	4.290.476,35	3.163.478,42	1.126.999,93	4.135.596,38	2.909.494,21	1.226.104,17	4. Επιχορηγήσ
1β. Οδοί - Οδοστρώματα κοινής χρήσεως	10.819.311,21	7.386.686,94	3.432.624,27	10.819.311,21	6.698.330,46	4.120.980,75	
1γ. Πεζοδρόμια κοινής χρήσεως	6.522.476,84	4.677.235,69	1.845.241,15	6.275.712,08	4.367.374,92	1.908.337,16	
3. Κτίρια και τεχνικά έργα	29.876.235,93	11.720.333,00	18.155.902,93	23.847.340,34	10.875.475,70	12.971.864,64	
3α. Κτιριακές εγκαταστάσεις κοινής χρήσεως	0,00	0,00	0,00	0,00	0,00	0,00	
3β. Εγκαταστάσεις ηλεκτρομηχανολογικού κοινής χρήσεως	1.357.922,32	1.197.723,98	160.198,34	1.326.486,53	1.157.773,63	168.714,90	IV. Αποτελέσ
3γ. Λοιπές μόνιμες ενισχύσεις κοινής χρήσεως	4.262.420,76	2.060.762,61	2.201.658,15	4.262.420,76	1.705.713,97	2.556.706,79	Υπόλοιπο πλεε
4. Μηχανήματα - Τεχνικές εγκαταστάσεις και λοιπός μηχανολογικός εξοπλισμός	1.938.917,43	1.357.612,68	581.304,75	1.710.788,43	1.262.926,52	447.861,91	Υπόλοιπο πλεε
5. Μεταφορικά μέσα	5.052.568,83	4.469.869,07	582.699,76	4.569.728,83	4.315.895,95	253.832,88	Σύνολο ιδίων
6. Έπιπλα και λοιπός εξοπλισμός	3.735.031,93	2.800.474,94	934.556,99	3.229.623,19	2.682.640,87	547.182,32	
7. Ακινήτοποιησες υπό εκτέλεση και προκαταβολές	359.248,52	0,00	359.248,52	4.428.334,12	0,00	4.429.334,12	
	119.468.924,82	38.834.177,33	80.634.747,49	115.861.858,57	35.975.626,23	79.886.232,34	Β. ΠΡΟΒΛΕΨΕΙΣ
Σύνολο ακινητοποιήσεων (ΓII)	119.468.924,82	38.834.177,33	80.634.747,49	115.861.858,57	35.975.626,23	79.886.232,34	1. Προβλέψεις από πην υπ
							2. Λοιπές πρό
III. Ήπιοι πάγια επένδυσης & Άλλες μακροπρόθεσμες Χρηματοοικονομικές Απαιτήσεις							Γ. ΥΠΟΧΡΕΩΣΕΙΣ
1. Ήπιοι πάγια επένδυσης	18.930,00		6.357,05	18.930,00		7.779,50	<i>I. Μακροπρό</i>
Μείον: Προβλέψεις για υποπίεση	12.572,95		727,18	11.150,50		7.779,50	4. Λοιπές μακ
2. Λοιπές μακροπρόθεσμες απαιτήσεις			7.084,23			7.939,50	
			80.641.831,72			79.894.171,84	II. Βραχυπρό
Σύνολο ήπιου ενεργητικού (ΓII+ΓIII)			80.641.831,72			79.894.171,84	1. Προμηθευτέ
Δ. ΚΥΚΛΟΦΟΡΟΥΝ ΕΝΕΡΓΗΤΙΚΟ							2. Υποχρεώσ
I. Αποθήματα							6. Αρροφησικ
4. Πρώτες και βοηθητικές ύλες, Αναλώσιμα υλικά Ανταλλακτικά και Είδη συσκευασίας			245.646,23			275.717,04	7. Μακροπρό
			245.646,23			275.717,04	πληρωτέες τ
II. Απαιτήσεις							8. Πιστωτέες δέ
1. Απαιτήσεις από πώληση αγαθών και υπηρεσιών	2.999.647,61			2.425.406,45			Σύνολο υποχ
Μείον: Προβλέψεις	1.128.147,73	1.871.499,88		1.128.147,73	1.297.258,72		
4. Επισφαλείς - Επιδικές απαιτήσεις και χρεώσες	169.695,43			195.622,23			
Μείον: Προβλέψεις	169.695,43	0,00		195.622,23	0,00		
5. Χρεώσες διάφοροι			109.983,41			29.900,20	
			1.981.483,29			1.327.158,92	
IV. Διαθέσιμα							
1. Ταμείο			0,00			0,00	
3. Καταθέσεις όψεως και προθεσμίας			7.053.547,77			8.562.087,44	
			7.053.547,77			8.562.087,44	
Σύνολο κυκλοφορούντος ενεργητικού (ΔI+ΔII+ΔIV)			9.280.677,29			10.164.963,40	
Ε. ΜΕΤΑΒΑΤΙΚΟΙ ΛΟΓΑΡΙΑΣΜΟΙ ΕΝΕΡΓΗΤΙΚΟΥ							Δ. ΜΕΤΑΒΑΤΙ
2. Έσοδα χρήσεως εισπρακτέα			2.003.371,06			2.040.459,54	1. Έσοδα επί
3. Λοιποί Μεταβατικοί Λογαριασμοί Ενεργητικού			696.676,05			549.098,10	2. Έσοδα χρ
			2.700.047,11			2.589.557,64	3. Λοιποί Μετ
ΓΕΝΙΚΟ ΣΥΝΟΛΟ ΕΝΕΡΓΗΤΙΚΟΥ (Β+Γ+Δ+Ε)			92.681.948,79			92.729.712,56	ΓΕΝΙΚΟ ΣΥΝ
ΛΟΓΑΡΙΑΣΜΟΙ ΤΑΞΕΩΣ ΧΡΕΩΣΤΙΚΟΥ							ΛΟΓΑΡΙΑΣΜΟ
2. Χρεωστικοί Λογαριασμοί Δημοσίου Λογιστικού			41.531.994,38			42.389.922,47	2. Πιστωτικοί Α
3. Χρεωστικοί λογαριασμοί ενγυμίων εμπράγματων ασφαλείων και αμφοτεροβαρών συμβάσεων			471.705,34			817.568,26	3. Πιστωτικοί λ
			42.003.699,72			43.207.490,73	ασφαλείων κ

ΚΑΤΑΣΤΑΣΗ ΑΠΟΤΕΛΕΣΜΑΤΩΝ ΧΡΗΣΕΩΣ
31ης ΔΕΚΕΜΒΡΙΟΥ 2017 (1 ΙΑΝΟΥΑΡΙΟΥ - 31 ΔΕΚΕΜΒΡΙΟΥ 2017)

	Ποσά κλειόμενης χρήσεως 2017		Ποσά προηγούμενης χρήσεως 2016		
I. Αποτελέσματα εκμεταλλεύσεως					Καθαρά αποτ. Πλέον: Υπόλοιπο απο προηγούμενου Σύνολο Μείον: Φόρος Ι Πλέονσματος ε
1. Έσοδα από πώληση αγαθών και υπηρεσιών	9.332.768,09		9.630.317,75		
2. Έσοδα από φόρους-εισφορές-πρόστιμα-προσαυξήσεις	834.149,48		973.046,07		
3. Τακτικές επιχορηγήσεις από κρατικό προϋπολογισμό	10.394.528,88	20.561.446,45	11.090.268,29	21.693.632,11	
Μείον:					
Κόστος αγαθών και υπηρεσιών		21.152.154,48		19.428.305,27	
Μικτά αποτελέσματα (έλλειμμα / πλεόνσμμα) εκμεταλλεύσεως		-590.708,03		2.265.326,84	
Πλέον:					
1. Άλλα έσοδα		370.679,23		64.042,84	
Σύνολο		-220.028,80		2.329.369,68	
ΜΕΙΟΝ: 1. Έξοδα διοικητικής λειτουργίας	2.631.002,11		2.735.637,38		
3. Έξοδα λειτουργίας δημοσίων σχέσεων	2.759,33		5.909,32	2.741.546,70	
Μεσικά αποτελέσματα (έλλειμμα) εκμεταλλεύσεως ΠΛΕΟΝ:		-2.853.790,24		-412.177,02	
4. Πιστωτικοί τόκοι & συναφή έσοδα	145.762,79			151.247,29	
Μείον:					
2. Προβλέψεις αποπίεσης τίτλων και χρεογράφων	1.422,45		0,00		
3. Χρεωστικοί τόκοι & συναφή έξοδα	16.097,46	17.519,91	35.783,38	115.463,91	
Ολικά αποτελέσματα (έλλειμα) εκμεταλλεύσεως II ΠΛΕΟΝ: Έκτακτα αποτελέσματα		-2.725.547,36		-296.713,11	
II ΠΛΕΟΝ: Έκτακτα αποτελέσματα					
1. Έκτακτα & Ανόργανα έσοδα	1.663.516,64		1.633.256,03		
3. Έσοδα προηγούμενων χρήσεων	1.137.279,42		573.773,11		
4. Έσοδα από προβλέψεις προηγούμενων χρήσεων	78.623,43	2.879.419,49	64,97	2.207.084,11	
Μείον:					
1. Έκτακτα & Ανόργανα έξοδα	34.555,65		261.611,18		
2. Έκτακτες ζημιές	17.287,17		114.392,12		
3. Έξοδα προηγούμενων χρήσεων	60.669,09		142.112,47		
4. Προβλέψεις για έκτακτους κινδύνους	0,00	112.511,91	425.049,55	943.165,32	
Ονομακό & Έκτακτα αποτελέσματα (κέρδη) ΜΕΙΟΝ:		41.360,22		1.263.918,79	
Σύνολο αποσβέσεων παγίων στοιχείων	2.897.559,91		2.787.263,91		
Μείον - Οι από αυτές ενσωματωμένες στο λειτουργικό κόστος	2.897.559,91	0,00	2.787.263,91	0,00	
ΚΑΘΑΡΑ ΑΠΟΤΕΛΕΣΜΑΤΑ (πλεόνσμμα) ΧΡΗΣΕΩΣ		41.360,22		967.205,68	

ΔΗΜΟΣ ΠΑΛΑΙΟΥ ΦΑΛΗΡΟΥ
ΙΣΟΛΟΓΙΣΜΟΣ ΤΗΣ 31ης ΔΕΚΕΜΒΡΙΟΥ 2017
15η ΔΗΜΟΤΙΚΗ ΧΡΗΣΗ (1 ΙΑΝΟΥΑΡΙΟΥ - 31 ΔΕΚΕΜΒΡΙΟΥ 2017)

ΕΝΕΡΓΗΤΙΚΟ

ΠΑΘΗΤ

Ποσά κλειόμενης χρήσεως 2017 σε €			Ποσά προηγούμενης χρήσεως 2016 σε €			
Αξία κτήσεως	Αποσβέσεις	Αναπόσβ.Αξία	Αξία κτήσεως	Αποσβέσεις	Αναπόσβ.Αξία	
Β. ΞΕΣ ΔΕΔΟΧΕΝΤΕΣ						
4. Λοιπά έσοδα εγκαταστάσεως	1.343.617,98	1.284.225,31	59.392,67	1.330.035,99	1.249.016,31	81.019,68
	1.343.617,98	1.284.225,31	59.392,67	1.330.035,99	1.249.016,31	81.019,68
Γ. ΠΑΓΙΟ ΕΝΕΡΓΗΤΙΚΟ						
II. Ενσώματες ακινητοποιήσεις						
1. Γήπεδα - Οικόπεδα	51.255.312,70	0,00	51.255.312,70	0,00	51.255.312,70	II. Διαφορές απενδύσεων
1α. Πλατείες-Πάρκα-Παράδοσια κοινής χρήσεως	4.290.478,35	3.163.478,42	1.126.999,93	4.135.598,38	2.909.494,21	1.226.104,17
1β. Οδοί - Οδοστρώματα κοινής χρήσεως	10.819.311,21	7.386.686,94	3.432.624,27	10.819.311,21	6.698.330,46	4.120.980,75
1γ. Πεζοδρόμια κοινής χρήσεως	6.522.476,84	4.677.235,69	1.845.241,15	6.275.712,08	4.367.374,92	1.908.337,16
3. Κτίρια και τεχνικά έργα	29.876.235,93	11.720.333,00	18.155.902,93	23.847.340,34	10.875.475,70	12.971.864,64
3α. Κτιριακές εγκαταστάσεις κοινής χρήσης	0,00	0,00	0,00	0,00	0,00	0,00
3β. Εγκαταστάσεις ηλεκτρομηχανολογικού κοινής χρήσεως	1.357.922,32	1.197.723,98	160.198,34	1.326.488,53	1.157.773,63	168.714,90
3γ. Λοιπές μόνιμες ενσώματες κοινής χρήσης	4.262.420,76	2.060.762,61	2.201.858,15	4.262.420,76	1.705.713,97	2.556.706,79
4. Μηχανήματα - Τεχνικές εγκαταστάσεις και λοιπός μηχανολογικός εξοπλισμός	1.938.917,43	1.357.612,68	581.304,75	1.710.788,43	1.262.926,52	447.861,91
5. Μεταφορικά μέσα	5.052.568,83	4.469.869,07	582.699,76	4.569.728,83	4.315.895,95	253.832,88
6. Έπιπλα και λοιπός εξοπλισμός	3.735.031,93	2.800.474,94	934.556,99	3.229.823,19	2.682.640,87	547.182,32
7. Ακίνητοποιησες υπό εκτέλεση και προκαταβολές	359.248,52	0,00	359.248,52	4.429.334,12	0,00	4.429.334,12
	119.468.924,82	38.834.177,33	80.634.747,49	115.861.858,57	35.975.626,23	79.886.232,34
	119.468.924,82	38.834.177,33	80.634.747,49	115.861.858,57	35.975.626,23	79.886.232,34
Σύνολο ακινητοποιήσεων (ΓII)						
III. Ίτιλοι πάγια επένδυση & Άλλες μακροπρόθεσμες χρηματοοικονομικές απαιτήσεις						
1. Ίτιλοι πάγια επένδυσης		18.930,00			18.930,00	
Μείον: Προβλέψεις για υποτίμηση		12.572,95	6.357,05		11.150,50	7.779,50
2. Λοιπές μακροπρόθεσμες απαιτήσεις			727,18			180,00
			7.084,23			7.939,50
			80.641.831,72			79.894.171,84
Σύνολο πάγιο ενεργητικό (ΓII+ΓIII)						
Δ. ΚΥΚΛΟΦΟΡΟΥΝ ΕΝΕΡΓΗΤΙΚΟ						
I. Αποθέματα						
4. Πρώτες και βοηθητικές ύλες, Αναλώσιμα υλικά Ανταλλακτικά και Είδη σκευασίας			245.646,23		275.717,04	
			245.646,23		275.717,04	
II. Απαιτήσεις						
1. Απαιτήσεις από πώληση αγαθών και υπηρεσιών		2.999.647,61		2.425.406,45		
Μείον: Προβλέψεις		1.128.147,73	1.871.499,88		1.128.147,73	1.297.258,72
4. Επισφαλείς - Επιδικές απαιτήσεις και χρεώστες		169.695,43		195.622,23		
Μείον: Προβλέψεις		169.695,43	0,00	195.622,23		0,00
5. Χρεώστες διάφοροι			109.983,41			29.900,20
			1.981.483,29			1.327.158,92
IV. Διαθέσιμα						
1. Ταμείο			0,00			0,00
3. Καταθέσεις όψεως και προθεσμίας			7.053.547,77			8.562.087,44
			7.053.547,77			8.562.087,44
			9.280.677,29			10.164.963,40
Σύνολο κυκλοφορούντος ενεργητικού (ΔII+ΔIII+ΔIV)						
Ε. ΜΕΤΑΒΑΤΙΚΟΙ ΛΟΓΑΡΙΑΣΜΟΙ ΕΝΕΡΓΗΤΙΚΟΥ						
2. Έσοδα χρήσεως εισπρακτέα			2.003.371,06		2.040.459,54	
3. Λοιποί Μεταβατικοί Λογαριασμοί Ενεργητικού			696.676,05		549.098,10	
			2.700.047,11		2.589.557,64	
ΓΕΝΙΚΟ ΣΥΝΟΛΟ ΕΝΕΡΓΗΤΙΚΟΥ (Β+Γ+Δ+Ε)						
		92.681.948,79			92.729.712,56	
ΛΟΓΑΡΙΑΣΜΟΙ ΤΑΞΕΩΣ ΧΡΕΩΣΤΙΚΟΥ						
2. Χρεωστικοί Λογαριασμοί Δημοσίου Λογιστικού			41.531.994,38		42.389.922,47	
3. Χρεωστικοί λογαριασμοί ενγυμμένων εμπράγματων ασφαλείων και αμφοτεροβαρών συμβάσεων			471.705,34		817.568,26	
			42.003.699,72		43.207.490,73	

ΚΑΤΑΣΤΑΣΗ ΑΠΟΤΕΛΕΣΜΑΤΩΝ ΧΡΗΣΕΩΣ
31ης ΔΕΚΕΜΒΡΙΟΥ 2017 (1 ΙΑΝΟΥΑΡΙΟΥ - 31 ΔΕΚΕΜΒΡΙΟΥ 2017)

	Ποσά κλειόμενης χρήσεως 2017		Ποσά προηγούμενης χρήσεως 2016		
I. Αποτελέσματα εκμεταλλεύσεως					
1. Έσοδα από πώληση αγαθών και υπηρεσιών		9.332.768,09		9.630.317,75	
2. Έσοδα από φόρους-εισφορές-πρόστιμα-προσαυξήσεις		834.149,48		973.046,07	
3. Τραπεζικές επιχορηγήσεις από κρατικό προϋπολογισμό		10.394.528,88	20.561.446,45	11.090.268,29	21.693.632,11
Μείον:					
Κόστος αγαθών και υπηρεσιών			21.152.154,48	19.428.305,27	19.428.305,27
Μικτά αποτελέσματα (έλλειμμα / πλεόνασμα) εκμεταλλεύσεως		-590.708,03		2.265.326,84	
Πλέον:					
1. Άλλα έσοδα			370.679,23		64.042,84
Μείον:					
3. Έσοδα προηγούμενων χρήσεων			-220.028,80		-2.329.369,68
ΜΕΙΟΝ:					
1. Έσοδα διαοικητικής λειτουργίας		2.631.002,11		2.735.637,38	
3. Έσοδα λειτουργίας δημοσίων σχέσεων		2.759,33		5.909,32	2.741.546,70
Μεσικά αποτελέσματα (έλλειμμα) εκμεταλλεύσεως ΠΛΕΟΝ:			-2.853.790,24		-412.177,02
4. Πιστωτικοί τόκοι & συναφή έσοδα		145.762,79		151.247,29	
Μείον:					
2. Προβλέψεις απομηνύσεως τίτλων και χρεογράφων		1.422,45		0,00	
3. Χρεωστικοί τόκοι & συναφή έσοδα		16.097,46	17.519,91	35.783,38	115.463,91
Ολικά αποτελέσματα (έλλειμα) εκμεταλλεύσεως II ΠΛΕΟΝ: Έκτακτα αποτελέσματα			-2.725.547,36		-296.713,11
II ΠΛΕΟΝ: Έκτακτα αποτελέσματα					
1. Έκτακτα & Ανόργανα έσοδα		1.663.516,64		1.633.256,03	
3. Έσοδα προηγούμενων χρήσεων		1.137.279,42		573.773,11	
4. Έσοδα από προβλέψεις προηγούμενων χρήσεων		76.623,43	2.879.419,49	54,97	2.207.084,11
Μείον:					
1. Έκτακτα & Ανόργανα έσοδα		34.555,65		261.611,18	
2. Έκτακτες ζημιές		17.287,17		114.392,12	
3. Έσοδα προηγούμενων χρήσεων		60.669,09		142.112,47	
4. Προβλέψεις για έκτακτους κινδύνους		0,00	112.511,91	425.049,55	943.165,32
Οργανικά & Έκτακτα αποτελέσματα (έκτακτα) ΜΕΙΟΝ:			41.360,22		1.263.918,79
ΜΕΙΟΝ:					
Σύνολο αποσβέσεων παγίων στοιχείων		2.897.559,91	0,00	2.787.263,91	0,00
Μείον - Οι από αυτές ενσωματωμένες στο λειτουργικό κόστος		2.897.559,91		2.787.263,91	
ΚΑΘΑΡΑ ΑΠΟΤΕΛΕΣΜΑΤΑ (πλεόνασμα) ΧΡΗΣΕΩΣ		41.360,22		967.205,68	967.205,68

ΙΣΟΛΟΓΙΣΜΟΙ ΔΗΜΟΥ ΗΛΙΟΥΠΟΛΗΣ

ΔΗΜΟΣ ΗΛΙΟΥΠΟΛΗΣ
ΣΥΛΛΟΓΙΣΜΟΣ 31ης ΔΕΚΕΜΒΡΙΟΥ 2016 16ης ΔΙΑΧΕΙΡΙΣΤΙΚΗΣ ΧΡΗΣΗΣ (1η ΙΑΝΟΥΑΡΙΟΥ - 31η ΔΕΚΕΜΒΡΙΟΥ 2016)

ΕΠΙΧΕΙΡΗΣΙΑΚΟ	Ποσό κλεισμένης χρήσης 2016 σε ευρώ			Ποσό προηγούμενης χρήσης 2015 σε ευρώ			ΠΑΘΗΤΙΚΟ	Ποσό κλεισμένης χρήσης 2016 σε ευρώ	Ποσό προηγούμενης χρήσης 2015 σε ευρώ
	Αύξη επίθεσης	Απομείωση	Αντιστάθμιση Αύξ.	Αύξη επίθεσης	Απομείωση	Αντιστάθμιση Αύξ.			
B. ΕΞΟΔΑ ΕΓΚΑΤΑΣΤΑΣΕΩΣ							A. ΔΙΑ ΚΕΦΑΛΑΙΑ		
4. Κοινό έργο εγκαταστάσεων	1.180.494,63	914.196,00	245.298,03	1.042.139,36	870.156,54	171.982,82	1. Κεφάλαιο	8.398.480,91	8.398.480,91
Γ. ΛΟΓΟ ΕΠΙΧΕΙΡΗΣΙΑΚΟΥ							II. Διαφορά αποπροσαρμόζουσας & απορρυθμίζουσας επενδύσεων - διακρίσεως Πάθου	0,00	0,00
1. Γενικές - Ουδέτερες	4.228.478,33			4.228.478,33			III. Διαφορά από αποπροσαρμόζουσας αξίας τίτλων	0,00	0,00
1α. Πλεονέκτημα-Πλάσμα-Πλάσμα αναμ. χρήσεως	4.811.418,28	2.524.008,01	4.228.478,33	4.738.240,01	2.253.981,94	2.484.258,07	IV. Απομειώματα (πλεονασμα) (ακ.νέα)	23.628.807,53	24.368.396,16
1β. Οφέλη-Υβερνοκέρδη κινήσεως χρήσεως	3.568.634,01	2.882.528,74	906.107,27	3.568.634,01	2.514.027,50	1.054.606,51	Σύνολο (B+C+D+E)	23.628.807,53	24.368.396,16
1γ. Πλεονέκτημα κινήσεως χρήσεως	2.669.956,94	1.231.325,24	1.308.580,70	2.448.807,05	1.071.037,29	1.376.769,72	B. ΠΡΟΒΛΕΨΕΙΣ ΓΙΑ ΚΙΝΗΤΟΥΣ ΚΑΙ ΕΞΟΔΑ		
3. Κέρδη & Τυχερά Έσοδα	24.282.882,08	18.448.415,65	5.014.235,43	23.014.083,22	17.843.093,77	5.170.989,45	2. Προβλεψείες για κινήσεις και εξόδα	496.126,01	419.982,07
3α. Έσοδα προπροσαρμόζουσας αξίας χρήσεως	523.136,77	394.565,98	128.567,91	523.136,77	380.098,41	143.038,36	Γ. ΥΠΟΧΡΕΩΣΕΙΣ		
3β. Έσοδα προπροσαρμόζουσας αξίας κινήσεως	1.703.805,78	1.548.401,29	155.404,47	1.703.805,78	1.524.002,31	178.743,45	I. Μεσοπρόθεσμες Υποχρεώσεις		
4. Μεσοπρόσθετα-Τυχερά, Βραχυπρόθεσμα & Λοιπά Μεσοπρόσθετα Έσοδα	1.745.000,42	1.285.800,23	459.200,19	1.701.716,70	1.340.588,69	361.128,01	1. Μεσοπρόθεσμες Υποχρεώσεις	1.133.887,77	1.206.813,28
5. Μεσοπρόσθετα Έσοδα	6.928.208,27	6.546.378,15	381.830,12	6.751.892,54	6.424.674,57	327.217,97	2. Άλλα Τραπεζικά	426.421,85	540.045,38
6. Έσοδα από κινήσεις επενδύσεων	6.208.220,96	4.960.640,01	1.247.571,05	5.913.661,80	4.727.256,28	1.186.405,52	4. Λοιπές μεσοπρόσθετες υποχρεώσεις	1.592.505,42	1.746.958,62
7. Αποπροσαρμόζουσες από αξιολόγηση	2.179.348,69			2.179.348,69			II. Βραχυπρόθεσμες Υποχρεώσεις		
Σύνολο ενεργητικών (Γ+H)	38.783.813,81	30.886.686,76	7.897.127,05	37.929.666,38	30.348.783,20	7.580.883,18	1. Προσληπτικές Υποχρεώσεις	894.956,66	1.573.201,62
II. Τίτλοι κινήσεως επενδύσεως & άλλες μακροπρόθεσμες χρηματοοικονομικές απαιτήσεις							2. Υποχρεώσεις από φόρους και τέλη	75.121,75	40.730,67
1. Τίτλοι κινήσεως επενδύσεως	585.686,31			585.686,31			3. Υποχρεώσεις από εργαζομένους	3.707,72	9.030,75
Μείον: Προβλεψείες για αποτίμηση	585.686,31	0,00		192.850,09	392.817,50	0,00	4. Μεσοπρόσθετες υποχρεώσεις	186.649,20	232.580,74
Λοιπές μεσοπρόσθετες απαιτήσεις		1.137,00					5. Υποχρεώσεις από ασφαλιστικά ταμεία	198.875,09	487.908,25
Σύνολο τίτλων επενδύσεως (Γ+H)		18.878.209,76			19.983.780,56		6. Μεσοπρόσθετες υποχρεώσεις κινήσεως στην επένδυση κινήσεως	481.544,41	2.363.577,03
Δ. ΚΥΚΛΟΦΟΡΟΥΣΑ ΕΠΙΧΕΙΡΗΣΙΑΚΑ							Σύνολο Υποχρεώσεων (Γ+H)	3.001.653,83	4.080.838,88
1. Αποθέματα							Δ. ΜΕΤΑΒΑΤΙΚΟΙ ΛΟΓΙΣΜΟΙ ΠΑΘΗΤΙΚΟΥ		
4. Πρώτες & Βραχυπρόθεσμες (όχι Ανταλλάξιμα) υλικά Ανταλλάξιμα ΕΦΔ συνολικά		1.117.085,24			1.082.013,57		1. Έσοδα επίθεσεως κινήσεως	0,00	1.591,50
II. Αποτίμηση							2. Έσοδα χρήσεως δικαιωμάτων	548.296,40	489.727,83
1. Αποτίμηση από πώληση αγαθών & υπηρεσιών	3.516.323,79			5.152.732,65		3.112.042,05	3. Μεσοπρόσθετες υποχρεώσεις	648.296,40	487.319,32
Μείον: Προβλεψείες	2.040.710,60			2.040.710,60		1.985.711,22	ΓΕΝΙΚΟ ΣΥΝΟΛΟ ΠΑΘΗΤΙΚΟΥ	27.543.884,87	29.392.183,08
3. Χρήσιμες Εξοπλισμοί		1.476.613,19			4.659,87		Α. ΔΕΛΤΙΑ ΕΠΙΧΕΙΡΗΣΙΑΚΟΥ		
IV. Δελτία							1. Έσοδα επίθεσεως κινήσεως	1.403.784,54	1.403.784,54
1. Τραπεζικά		1.480.473,05			1.480.473,05		2. Έσοδα κινήσεως κινήσεως	1.562.571,73	1.562.571,73
2. Κανονικός όφρακ και προμήθειες	4.547.038,53	4.547.038,53		3.827.545,68	3.827.545,68		ΓΕΝΙΚΟ ΣΥΝΟΛΟ ΕΠΙΧΕΙΡΗΣΙΑΚΟΥ	27.543.884,87	29.392.183,08
Σύνολο Κανονικών Επενδύσεων (Δ+H+A+B+IV)		7.145.168,83			7.173.878,83		Α. ΔΕΛΤΙΑ ΕΠΙΧΕΙΡΗΣΙΑΚΟΥ		
E. ΜΕΤΑΒΑΤΙΚΟΙ ΛΟΓΙΣΜΟΙ ΕΠΙΧΕΙΡΗΣΙΑΚΟΥ							1. Έσοδα επίθεσεως κινήσεως	0,00	0,00
1. Έσοδα επίθεσεως κινήσεως		0,00					2. Έσοδα κινήσεως κινήσεως	1.403.784,54	1.403.784,54
2. Έσοδα κινήσεως κινήσεως		1.273.849,96					ΓΕΝΙΚΟ ΣΥΝΟΛΟ ΠΑΘΗΤΙΚΟΥ	27.543.884,87	29.392.183,08
ΓΕΝΙΚΟ ΣΥΝΟΛΟ ΕΠΙΧΕΙΡΗΣΙΑΚΟΥ		27.543.884,87			29.392.183,08		Α. ΔΕΛΤΙΑ ΕΠΙΧΕΙΡΗΣΙΑΚΟΥ		
ΛΟΓΑΡΙΑΣΜΟΙ ΤΑΒΕΣΣΕΣ ΚΡΕΔΙΤΙΚΟΙ							1. Χρηματοδότηση από Κρατικό Προϋπολογισμό	29.300.230,97	25.389.685,99
2. Χρηματοδότηση από Κρατικό Προϋπολογισμό			29.300.230,97			25.389.685,99	2. Πιστωτικό λογισμό εργασιών εμπόρων/εταπ.	1.214.836,07	1.459.241,07
3. Χρηματοδότηση από Κρατικό Προϋπολογισμό		1.214.836,07			1.214.836,07		Σύνολο	30.515.187,84	26.848.926,96
Σύνολο		30.515.187,84			26.848.926,96				

ΚΑΤΑΣΤΑΣΗ ΛΟΓΑΡΙΑΣΜΩΝ ΑΠΟΤΕΛΕΣΜΑΤΩΝ ΧΡΗΣΗΣ 31ης ΔΕΚΕΜΒΡΙΟΥ 2016 (1 ΙΑΝΟΥΑΡΙΟΥ - 31 ΔΕΚΕΜΒΡΙΟΥ 2016)				ΠΙΝΑΚΑΣ ΔΙΑΔΡΑΣΗΣ ΑΠΟΤΕΛΕΣΜΑΤΩΝ					
1	Ποσό κλεισμένης χρήσης 2016			Ποσό προηγούμενης χρήσης 2015			Κοινό αποτέλεσμα (πλεονασμα)	Ποσό κλεισμένης χρήσης 2016	Ποσό προηγούμενης χρήσης 2015
	Απομειώματα	Αύξη	Αντιστάθμιση	Απομειώματα	Αύξη	Αντιστάθμιση			
1. Απομειώματα							Κοινό αποτέλεσμα (πλεονασμα)	338.416,02	1.988.286,76
2. Έσοδα από πώληση αγαθών & υπηρεσιών	8.024.827,52			8.138.008,04			Υπόλοιπο αποτελεσμάτων (πλεονασμα)	2.927.497,01	3.664.450,54
3. Έσοδα από φόρους - εισφορές-προσόδων	1.038.263,96			1.033.891,68			Σύνολο:	3.286.923,03	2.992.172,26
3.1. Έσοδα από φόρους - εισφορές-προσόδων	13.039.162,12	22.122.233,59		16.453.089,48	12.034.470,70		Μείον: 1. Φόρος εισοδήματος	16.833,84	26.330,20
Μείον: 1. Φόρος εισοδήματος							Κοινό έσοδο	3.249.989,19	2.927.497,01
Μείον: 2. Έσοδα από πώληση αγαθών & υπηρεσιών									
Μείον: 3. Έσοδα από πώληση αγαθών & υπηρεσιών									
Μείον: 4. Έσοδα από πώληση αγαθών & υπηρεσιών									
Μείον: 5. Έσοδα από πώληση αγαθών & υπηρεσιών									
Μείον: 6. Έσοδα από πώληση αγαθών & υπηρεσιών									
Μείον: 7. Έσοδα από πώληση αγαθών & υπηρεσιών									
Μείον: 8. Έσοδα από πώληση αγαθών & υπηρεσιών									
Μείον: 9. Έσοδα από πώληση αγαθών & υπηρεσιών									
Μείον: 10. Έσοδα από πώληση αγαθών & υπηρεσιών									
Μείον: 11. Έσοδα από πώληση αγαθών & υπηρεσιών									
Μείον: 12. Έσοδα από πώληση αγαθών & υπηρεσιών									
Μείον: 13. Έσοδα από πώληση αγαθών & υπηρεσιών									
Μείον: 14. Έσοδα από πώληση αγαθών & υπηρεσιών									
Μείον: 15. Έσοδα από πώληση αγαθών & υπηρεσιών									
Μείον: 16. Έσοδα από πώληση αγαθών & υπηρεσιών									
Μείον: 17. Έσοδα από πώληση αγαθών & υπηρεσιών									
Μείον: 18. Έσοδα από πώληση αγαθών & υπηρεσιών									
Μείον: 19. Έσοδα από πώληση αγαθών & υπηρεσιών									
Μείον: 20. Έσοδα από πώληση αγαθών & υπηρεσιών									
Μείον: 21. Έσοδα από πώληση αγαθών & υπηρεσιών									
Μείον: 22. Έσοδα από πώληση αγαθών & υπηρεσιών									
Μείον: 23. Έσοδα από πώληση αγαθών & υπηρεσιών									
Μείον: 24. Έσοδα από πώληση αγαθών & υπηρεσιών									
Μείον: 25. Έσοδα από πώληση αγαθών & υπηρεσιών									
Μείον: 26. Έσοδα από πώληση αγαθών & υπηρεσιών									
Μείον: 27. Έσοδα από πώληση αγαθών & υπηρεσιών									
Μείον: 28. Έσοδα από πώληση αγαθών & υπηρεσιών									
Μείον: 29. Έσοδα από πώληση αγαθών & υπηρεσιών									
Μείον: 30. Έσοδα από πώληση αγαθών & υπηρεσιών									
Μείον: 31. Έσοδα από πώληση αγαθών & υπηρεσιών									
Μείον: 32. Έσοδα από πώληση αγαθών & υπηρεσιών									
Μείον: 33. Έσοδα από πώληση αγαθών & υπηρεσιών									
Μείον: 34. Έσοδα από πώληση αγαθών & υπηρεσιών									
Μείον: 35. Έσοδα από πώληση αγαθών & υπηρεσιών									
Μείον: 36. Έσοδα από πώληση αγαθών & υπηρεσιών									
Μείον: 37. Έσοδα από πώληση αγαθών & υπηρεσιών									
Μείον: 38. Έσοδα από πώληση αγαθών & υπηρεσιών									
Μείον: 39. Έσοδα από πώληση αγαθών & υπηρεσιών									
Μείον: 40. Έσοδα από πώληση αγαθών & υπηρεσιών									
Μείον: 41. Έσοδα από πώληση αγαθών & υπηρεσιών									
Μείον: 42. Έσοδα από πώληση αγαθών & υπηρεσιών									
Μείον: 43. Έσοδα από πώληση αγαθών & υπηρεσιών									
Μείον: 44. Έσοδα από πώληση αγαθών & υπηρεσιών									
Μείον: 45. Έσοδα από πώληση αγαθών & υπηρεσιών									
Μείον: 46. Έσοδα από πώληση αγαθών & υπηρεσιών									
Μείον: 47. Έσοδα από πώληση αγαθών & υπηρεσιών									
Μείον: 48. Έσοδα από πώληση αγαθών & υπηρεσιών									
Μείον: 49. Έσοδα από πώληση αγαθών & υπηρεσιών									
Μείον: 50. Έσοδα από πώληση αγαθών & υπηρεσιών									
Μείον: 51. Έσοδα από πώληση αγαθών & υπηρεσιών									
Μείον: 52. Έσοδα από πώληση αγαθών & υπηρεσιών									
Μείον: 53. Έσοδα από πώληση αγαθών & υπηρεσιών									
Μείον: 54. Έσοδα από πώληση αγαθών & υπηρεσιών									
Μείον: 55. Έσοδα από πώληση αγαθών & υπηρεσιών									
Μείον: 56. Έσοδα από πώληση αγαθών & υπηρεσιών									
Μείον: 57. Έσοδα από πώληση αγαθών & υπηρεσιών									
Μείον: 58. Έσοδα από πώληση αγαθών & υπηρεσιών									
Μείον: 59. Έσοδα από πώληση αγαθών & υπηρεσιών									
Μείον: 60. Έσοδα από πώληση αγαθών & υπηρεσιών									
Μείον: 61. Έσοδα από πώληση αγαθών & υπηρεσιών									
Μείον: 62. Έσοδα από πώληση αγαθών & υπηρεσιών									
Μείον: 63. Έσοδα από πώληση αγαθών & υπηρεσιών									
Μείον: 64. Έσοδα από πώληση αγαθών & υπηρεσιών									
Μείον: 65. Έσοδα από πώληση αγαθών & υπηρεσιών									
Μείον: 66. Έσοδα από πώληση αγαθών & υπηρεσιών									
Μείον: 67. Έσοδα από πώληση αγαθών & υπηρεσιών									
Μείον: 68. Έσοδα από πώληση αγαθών & υπηρεσι									

ΔΗΜΟΣ ΗΛΙΟΥΠΟΛΗΣ
ΙΣΟΛΟΓΙΣΜΟΣ 31ης ΔΕΚΕΜΒΡΙΟΥ 2018 ΤΗΣ ΔΙΔΕΚΜΕΡΙΟΥΣ ΣΥΝΕΤΗΣ (1η ΙΑΝΟΥΑΡΙΟΥ - 31η ΔΕΚΕΜΒΡΙΟΥ 2018)

ΕΠΙΧΕΙΡΗΤΙΚΟ	Ποσό ελλειμματικό χρήσης 2018 σε ευρώ			Ποσό κερδοφόρο χρήσης 2018 σε ευρώ			ΕΠΙΧΕΙΡΗΤΙΚΟ	Ποσό κερδοφόρο χρήσης 2018 σε ευρώ	Ποσό κερδοφόρο χρήσης 2018 σε ευρώ
	Αξία ελλειμματικό	Αρνητικός Αξία	Ανεπίσημη Αξία	Αξία κερδοφόρο	Αρνητικός Αξία	Ανεπίσημη Αξία			
8. ΕΣΛΑΒ ΕΓΚΑΤΑΤΑΞΕΩΣ	1.248.787,10	1.120.422,50	128.364,60	1.241.727,10	1.860.924,14	189.197,04	Α. ΔΙΑΧΕΙΡΑΣΙΑ	3.288.483,91	8.346.450,91
8. Γ. ΠΛΗΡΟΣ ΕΠΙΧΕΙΡΗΤΙΚΟ	4.226.478,33	3.321.084,37	905.393,96	4.226.478,33	5.853.423,58	1.626.945,25	1. Κοινωνία	2.944.330,81	548.200,81
1. Πόλη	4.226.478,33	3.321.084,37	905.393,96	4.226.478,33	5.853.423,58	1.626.945,25	2. Διεύθυνση Περιφέρειας	10.640.796,43	8.840.877,03
2. Κοινωνία	4.226.478,33	3.321.084,37	905.393,96	4.226.478,33	5.853.423,58	1.626.945,25	3. Διεύθυνση Πόλης	244.330,81	248.200,81
3. Κοινωνία	4.226.478,33	3.321.084,37	905.393,96	4.226.478,33	5.853.423,58	1.626.945,25	4. Επιστημονική Υπηρεσία	4.968.724,47	4.876.816,16
4. Κοινωνία	4.226.478,33	3.321.084,37	905.393,96	4.226.478,33	5.853.423,58	1.626.945,25	5. Αποθεματικά (αποθεματικά) σε χρήμα	34.334.446,02	33.778.243,52
5. Κοινωνία	4.226.478,33	3.321.084,37	905.393,96	4.226.478,33	5.853.423,58	1.626.945,25	6. ΕΠΙΧΕΙΡΗΣΕΙΣ ΤΩΝ ΕΠΙΧΕΙΡΗΣΕΩΝ & ΕΣΛΑΒ	658.898,06	654.187,42
6. Κοινωνία	4.226.478,33	3.321.084,37	905.393,96	4.226.478,33	5.853.423,58	1.626.945,25	7. ΥΠΟΧΡΩΣΕΙΣ	802.700,28	574.027,81
7. Κοινωνία	4.226.478,33	3.321.084,37	905.393,96	4.226.478,33	5.853.423,58	1.626.945,25	8. Αποθεματικά	1.064.576,50	1.013.784,87
8. Κοινωνία	4.226.478,33	3.321.084,37	905.393,96	4.226.478,33	5.853.423,58	1.626.945,25	9. Αποθεματικά	861.448,38	1.037.428,77
9. Κοινωνία	4.226.478,33	3.321.084,37	905.393,96	4.226.478,33	5.853.423,58	1.626.945,25	10. Αποθεματικά	81.846,73	81.846,73
10. Κοινωνία	4.226.478,33	3.321.084,37	905.393,96	4.226.478,33	5.853.423,58	1.626.945,25	11. Αποθεματικά	41.556,49	113.623,85
11. Κοινωνία	4.226.478,33	3.321.084,37	905.393,96	4.226.478,33	5.853.423,58	1.626.945,25	12. Αποθεματικά	346.374,36	1.158.712,97
12. Κοινωνία	4.226.478,33	3.321.084,37	905.393,96	4.226.478,33	5.853.423,58	1.626.945,25	13. Αποθεματικά	4.968.724,47	2.838.478,74
13. Κοινωνία	4.226.478,33	3.321.084,37	905.393,96	4.226.478,33	5.853.423,58	1.626.945,25	14. Αποθεματικά	58.787,89	58.787,89
14. Κοινωνία	4.226.478,33	3.321.084,37	905.393,96	4.226.478,33	5.853.423,58	1.626.945,25	15. Αποθεματικά	28.818.857,29	28.818.857,29
15. Κοινωνία	4.226.478,33	3.321.084,37	905.393,96	4.226.478,33	5.853.423,58	1.626.945,25	16. Αποθεματικά	26.791.744,56	13.169.846,31
16. Κοινωνία	4.226.478,33	3.321.084,37	905.393,96	4.226.478,33	5.853.423,58	1.626.945,25	17. Αποθεματικά	1.356.552,85	1.354.132,04
17. Κοινωνία	4.226.478,33	3.321.084,37	905.393,96	4.226.478,33	5.853.423,58	1.626.945,25	18. Αποθεματικά	16.177.265,21	13.024.118,18
18. Κοινωνία	4.226.478,33	3.321.084,37	905.393,96	4.226.478,33	5.853.423,58	1.626.945,25	19. Αποθεματικά	7.028.818,87	7.028.818,87
19. Κοινωνία	4.226.478,33	3.321.084,37	905.393,96	4.226.478,33	5.853.423,58	1.626.945,25	20. Αποθεματικά	1.022.714,34	1.022.714,34
20. Κοινωνία	4.226.478,33	3.321.084,37	905.393,96	4.226.478,33	5.853.423,58	1.626.945,25	21. Αποθεματικά	1.022.714,34	1.022.714,34
21. Κοινωνία	4.226.478,33	3.321.084,37	905.393,96	4.226.478,33	5.853.423,58	1.626.945,25	22. Αποθεματικά	1.022.714,34	1.022.714,34
22. Κοινωνία	4.226.478,33	3.321.084,37	905.393,96	4.226.478,33	5.853.423,58	1.626.945,25	23. Αποθεματικά	1.022.714,34	1.022.714,34
23. Κοινωνία	4.226.478,33	3.321.084,37	905.393,96	4.226.478,33	5.853.423,58	1.626.945,25	24. Αποθεματικά	1.022.714,34	1.022.714,34
24. Κοινωνία	4.226.478,33	3.321.084,37	905.393,96	4.226.478,33	5.853.423,58	1.626.945,25	25. Αποθεματικά	1.022.714,34	1.022.714,34
25. Κοινωνία	4.226.478,33	3.321.084,37	905.393,96	4.226.478,33	5.853.423,58	1.626.945,25	26. Αποθεματικά	1.022.714,34	1.022.714,34
26. Κοινωνία	4.226.478,33	3.321.084,37	905.393,96	4.226.478,33	5.853.423,58	1.626.945,25	27. Αποθεματικά	1.022.714,34	1.022.714,34
27. Κοινωνία	4.226.478,33	3.321.084,37	905.393,96	4.226.478,33	5.853.423,58	1.626.945,25	28. Αποθεματικά	1.022.714,34	1.022.714,34
28. Κοινωνία	4.226.478,33	3.321.084,37	905.393,96	4.226.478,33	5.853.423,58	1.626.945,25	29. Αποθεματικά	1.022.714,34	1.022.714,34
29. Κοινωνία	4.226.478,33	3.321.084,37	905.393,96	4.226.478,33	5.853.423,58	1.626.945,25	30. Αποθεματικά	1.022.714,34	1.022.714,34
30. Κοινωνία	4.226.478,33	3.321.084,37	905.393,96	4.226.478,33	5.853.423,58	1.626.945,25	31. Αποθεματικά	1.022.714,34	1.022.714,34
31. Κοινωνία	4.226.478,33	3.321.084,37	905.393,96	4.226.478,33	5.853.423,58	1.626.945,25	32. Αποθεματικά	1.022.714,34	1.022.714,34
32. Κοινωνία	4.226.478,33	3.321.084,37	905.393,96	4.226.478,33	5.853.423,58	1.626.945,25	33. Αποθεματικά	1.022.714,34	1.022.714,34
33. Κοινωνία	4.226.478,33	3.321.084,37	905.393,96	4.226.478,33	5.853.423,58	1.626.945,25	34. Αποθεματικά	1.022.714,34	1.022.714,34
34. Κοινωνία	4.226.478,33	3.321.084,37	905.393,96	4.226.478,33	5.853.423,58	1.626.945,25	35. Αποθεματικά	1.022.714,34	1.022.714,34
35. Κοινωνία	4.226.478,33	3.321.084,37	905.393,96	4.226.478,33	5.853.423,58	1.626.945,25	36. Αποθεματικά	1.022.714,34	1.022.714,34
36. Κοινωνία	4.226.478,33	3.321.084,37	905.393,96	4.226.478,33	5.853.423,58	1.626.945,25	37. Αποθεματικά	1.022.714,34	1.022.714,34
37. Κοινωνία	4.226.478,33	3.321.084,37	905.393,96	4.226.478,33	5.853.423,58	1.626.945,25	38. Αποθεματικά	1.022.714,34	1.022.714,34
38. Κοινωνία	4.226.478,33	3.321.084,37	905.393,96	4.226.478,33	5.853.423,58	1.626.945,25	39. Αποθεματικά	1.022.714,34	1.022.714,34
39. Κοινωνία	4.226.478,33	3.321.084,37	905.393,96	4.226.478,33	5.853.423,58	1.626.945,25	40. Αποθεματικά	1.022.714,34	1.022.714,34
40. Κοινωνία	4.226.478,33	3.321.084,37	905.393,96	4.226.478,33	5.853.423,58	1.626.945,25	41. Αποθεματικά	1.022.714,34	1.022.714,34
41. Κοινωνία	4.226.478,33	3.321.084,37	905.393,96	4.226.478,33	5.853.423,58	1.626.945,25	42. Αποθεματικά	1.022.714,34	1.022.714,34
42. Κοινωνία	4.226.478,33	3.321.084,37	905.393,96	4.226.478,33	5.853.423,58	1.626.945,25	43. Αποθεματικά	1.022.714,34	1.022.714,34
43. Κοινωνία	4.226.478,33	3.321.084,37	905.393,96	4.226.478,33	5.853.423,58	1.626.945,25	44. Αποθεματικά	1.022.714,34	1.022.714,34
44. Κοινωνία	4.226.478,33	3.321.084,37	905.393,96	4.226.478,33	5.853.423,58	1.626.945,25	45. Αποθεματικά	1.022.714,34	1.022.714,34
45. Κοινωνία	4.226.478,33	3.321.084,37	905.393,96	4.226.478,33	5.853.423,58	1.626.945,25	46. Αποθεματικά	1.022.714,34	1.022.714,34
46. Κοινωνία	4.226.478,33	3.321.084,37	905.393,96	4.226.478,33	5.853.423,58	1.626.945,25	47. Αποθεματικά	1.022.714,34	1.022.714,34
47. Κοινωνία	4.226.478,33	3.321.084,37	905.393,96	4.226.478,33	5.853.423,58	1.626.945,25	48. Αποθεματικά	1.022.714,34	1.022.714,34
48. Κοινωνία	4.226.478,33	3.321.084,37	905.393,96	4.226.478,33	5.853.423,58	1.626.945,25	49. Αποθεματικά	1.022.714,34	1.022.714,34
49. Κοινωνία	4.226.478,33	3.321.084,37	905.393,96	4.226.478,33	5.853.423,58	1.626.945,25	50. Αποθεματικά	1.022.714,34	1.022.714,34
50. Κοινωνία	4.226.478,33	3.321.084,37	905.393,96	4.226.478,33	5.853.423,58	1.626.945,25	51. Αποθεματικά	1.022.714,34	1.022.714,34
51. Κοινωνία	4.226.478,33	3.321.084,37	905.393,96	4.226.478,33	5.853.423,58	1.626.945,25	52. Αποθεματικά	1.022.714,34	1.022.714,34
52. Κοινωνία	4.226.478,33	3.321.084,37	905.393,96	4.226.478,33	5.853.423,58	1.626.945,25	53. Αποθεματικά	1.022.714,34	1.022.714,34
53. Κοινωνία	4.226.478,33	3.321.084,37	905.393,96	4.226.478,33	5.853.423,58	1.626.945,25	54. Αποθεματικά	1.022.714,34	1.022.714,34
54. Κοινωνία	4.226.478,33	3.321.084,37	905.393,96	4.226.478,33	5.853.423,58	1.626.945,25	55. Αποθεματικά	1.022.714,34	1.022.714,34
55. Κοινωνία	4.226.478,33	3.321.084,37	905.393,96	4.226.478,33	5.853.423,58	1.626.945,25	56. Αποθεματικά	1.022.714,34	1.022.714,34
56. Κοινωνία	4.226.478,33	3.321.084,37	905.393,96	4.226.478,33	5.853.423,58	1.626.945,25	57. Αποθεματικά	1.022.714,34	1.022.714,34
57. Κοινωνία	4.226.478,33	3.321.084,37	905.393,96	4.226.478,33	5.853.423,58	1.626.945,25	58. Αποθεματικά	1.022.714,34	1.022.714,34
58. Κοινωνία	4.226.478,33	3.321.084,37	905.393,96	4.226.478,33	5.853.423,58	1.626.945,25	59. Αποθεματικά	1.022.714,34	1.022.714,34
59. Κοινωνία	4.226.478,33	3.321.084,37	905.393,96	4.226.478,33	5.853.423,58	1.626.945,25	60. Αποθεματικά	1.022.714,34	1.022.714,34
60. Κοινωνία	4.226.478,33	3.321.084,37	905.393,96	4.226.478,33	5.853.423,58	1.626.945,25	61. Αποθεματικά	1.022.714,34	1.022.714,34
61. Κοινωνία	4.226.478,33	3.321.084,37	905.393,96	4.226.478,33	5.853.423,58	1.626.945,25	62. Αποθεματικά	1.022.714,34	1.022.714,34
62. Κοινωνία	4.226.478,33	3.321.084,37	905.393,96	4.226.478,33	5.853.423,58	1.626.945,25	63. Αποθεματικά	1.022.714,34	1.022.714,34
63. Κοινωνία	4.226.478,33	3.321.084,37	905.393,96	4.226.478,33	5.853.423,58	1.626.945,25	64. Αποθεματικά	1.022.714,34	1.022.714,34